

Beteiligungsbericht zum 31. Dezember 2018

gemäß § 117 GO NRW

Inhaltsverzeichnis

A. ALLGEMEINER TEIL	3
I Grundlagen	3
II Überblick über die Beteiligungen der Gemeinde Lindlar	6
III Wesentliche Finanz- und Leistungsbeziehungen	7
IV Bericht über die wirtschaftliche Tätigkeit	8
B. WIRTSCHAFTLICHE BETEILIGUNGEN DER GEMEINDE LINDLAR	9
BGW Bau-, Grundstücks- und Wirtschaftsförderungsgesellschaft mbH	9
SFL Sport- und Freizeitbad Lindlar GmbH	19
OAG Oberbergische Aufbau GmbH	26
GTC Gründer- und TechnologieCentrum Gummersbach GmbH	32
Volksbank Wipperfürth-Lindlar eG	37
Wasserversorgungsgenossenschaft Schmitzhöhe eG	41
EGBL Energiegenossenschaft Bergisches Land eG	45
KoPart eG	48
d-NRW AöR	52
C. NICHTWIRTSCHAFTLICHE BETEILIGUNGEN DER GEMEINDE LINDLAR	55
Gemeindewerk Wasser und Abwasser	56
TeBEL Technischer Betrieb Engelskirchen-Lindlar	59
Civitec	63

A. Allgemeiner Teil

I Grundlagen

Als Gebietskörperschaften haben die Gemeinden eine Vielzahl von Aufgaben zu erfüllen. Neben dem verfassungsrechtlich garantierten Recht, alle Angelegenheiten der örtlichen Gemeinschaft in eigener Verantwortung zu regeln, wodurch den Gemeinden ein Aufgabenbestand zugesichert ist, beinhaltet das Recht der kommunalen Selbstverwaltung auch die Befugnis, diese Angelegenheiten nach eigener Entscheidung und in eigener Verwaltung zu führen.

Die Gemeinden können deshalb nicht nur darüber entscheiden, ob sie eine Angelegenheit der örtlichen Gemeinschaft wahrnehmen wollen, sondern grundsätzlich auch wie, d.h. in welcher Rechts- und Organisationsform sie die Angelegenheiten erledigen wollen. Hierzu stehen ihnen grundsätzlich folgende öffentlich-rechtlichen und privatrechtlichen Organisationsformen zur Verfügung:

Regiebetrieb Es handelt sich um eine Organisationseinheit der Verwaltung, die weder rechtlich noch organisatorisch aus der Gemeindeverwaltung herausgehoben ist.

Eigenbetrieb Anders als der Regiebetrieb ist der Eigenbetrieb organisatorisch und finanzwirtschaftlich verselbstständigt. Rechtlich bleibt er dagegen in die Gemeinde eingegliedert. Insoweit ist er wie ein Regiebetrieb unselbständig.

Eigenbetriebs-ähnliche Einrichtung Dabei handelt es sich um eine Mischform zwischen Regie- und Eigenbetrieb. Das kommunale Wirtschaftsrecht lässt die Bildung einer eigenbetriebsähnlichen Einrichtung bei der Erfüllung so genannter nichtwirtschaftlicher Tätigkeiten der Gemeinde zu. Damit will das Gesetz der Gemeinde die Möglichkeit geben, die Aufgabenerfüllung stärker zu verselbstständigen, ohne dass sie zu einer eigenen Organisationseinheit werden.

Anstalt des öffentlichen Rechts Ist eine Institution, die eine bestimmte öffentliche Aufgabe erfüllt, die ihr gesetzlich zugewiesen worden ist. Anstalten öffentlichen Rechts werden durch ein Gesetz oder auf Grund eines Gesetzes errichtet, verändert und aufgelöst. Sie können Rechtsfähigkeit besitzen. Die Gemeinde regelt die Rechtsverhältnisse der Anstalt durch eine Satzung.

Privatrechtliche Organisationsformen Dazu gehören die Gesellschaft mit beschränkter Haftung, die Aktiengesellschaft, der rechtsfähige Verein und die rechtsfähige Stiftung. Insbesondere die privatrechtlichen Gesellschaftsformen versprechen eine flexiblere und häufig auch mit finanziellen (steuerlichen) Vorteilen verbundene Zielverfolgung, weshalb diesen Organisationsformen vor dem Hintergrund der Reformdiskussionen und auch dem Zwang zur Konsolidierung der öffentlichen Haushalte in den letzten Jahren eine zunehmend größere Bedeutung beigemessen wird.

Die Rahmenbedingungen, nach denen sich die privatrechtlich organisierten Aktivitäten der Kommunen in Nordrhein-Westfalen zu richten haben, werden durch die §§ 108 ff. GO NW umrissen. Auf die Wiedergabe kann an dieser Stelle verzichtet werden. Festzuhalten ist jedoch, dass gegenüber früheren Regelungen das kommunale Verfassungsrecht von den Gemeinden ausdrücklich eine aktive Unternehmenspolitik einfordert, wenngleich es wiederum im freien Ermessen der Gemeinde steht, auf welchem Wege sie ihrer Steuerungspflicht nachkommt.

Gleichzeitig wurden durch den Gesetzgeber Regelungen geschaffen, die die Transparenz der privatrechtlichen Betätigung und damit die Information und Kontrolle sowohl durch die Ratsmitglieder als auch durch die Einwohner gewährleisten soll. Durch die Regelung des § 117 Abs. 1 und 2 GO NW wurde den Gemeinden "zur Information" der Ratsmitglieder und der Einwohner [...] auferlegt, einen Bericht über ihre Beteiligungen an Unternehmen und Einrichtungen in der Rechtsform des privaten Rechts zu erstellen und jährlich fortzuschreiben.

Durch die Umstellung des Rechnungswesens auf die doppelte Kaufmännische Buchführung nach NKF, ist die Gemeinde gem. § 52 Gemeindehaushaltsverordnung NRW (GemHVO) verpflichtet folgende Angaben zu ihren Beteiligungen im Beteiligungsbericht auszuweisen:

1. die Ziele der Beteiligung,
2. die Erfüllung des öffentlichen Zwecks,
3. die Beteiligungsverhältnisse,
4. die Entwicklung der Bilanzen und der Gewinn- und Verlustrechnungen der letzten drei Abschlussstichtage,
5. die Leistungen der Beteiligungen, bei wesentlichen Beteiligungen mit Hilfe von Kennzahlen,
6. die wesentlichen Finanz- und Leistungsbeziehungen der Beteiligungen untereinander und mit der Gemeinde,
7. die Zusammensetzung der Organe der Beteiligungen,
8. der Personalbestand jeder Beteiligung.

Der Beteiligungsbericht gibt Auskunft über die wirtschaftliche sowie die nicht wirtschaftliche Betätigung der Gemeinde Lindlar.

„Der Beteiligungsbericht ist dem Rat und den Einwohnern zur Kenntnis zu bringen. Die Gemeinde hat zu diesem Zweck den Bericht zur Einsichtnahme verfügbar zu halten. Auf die Möglichkeit zur Einsichtnahme ist in geeigneter Weise öffentlich hinzuweisen.“ (vgl. § 117 II Gemeindeordnung NRW) Nachfolgend wird für die Gemeinde Lindlar ein Beteiligungsbericht vorgelegt, der den Informationsstand zum 31.12.2018 wiedergibt.

II Überblick über die Beteiligungen

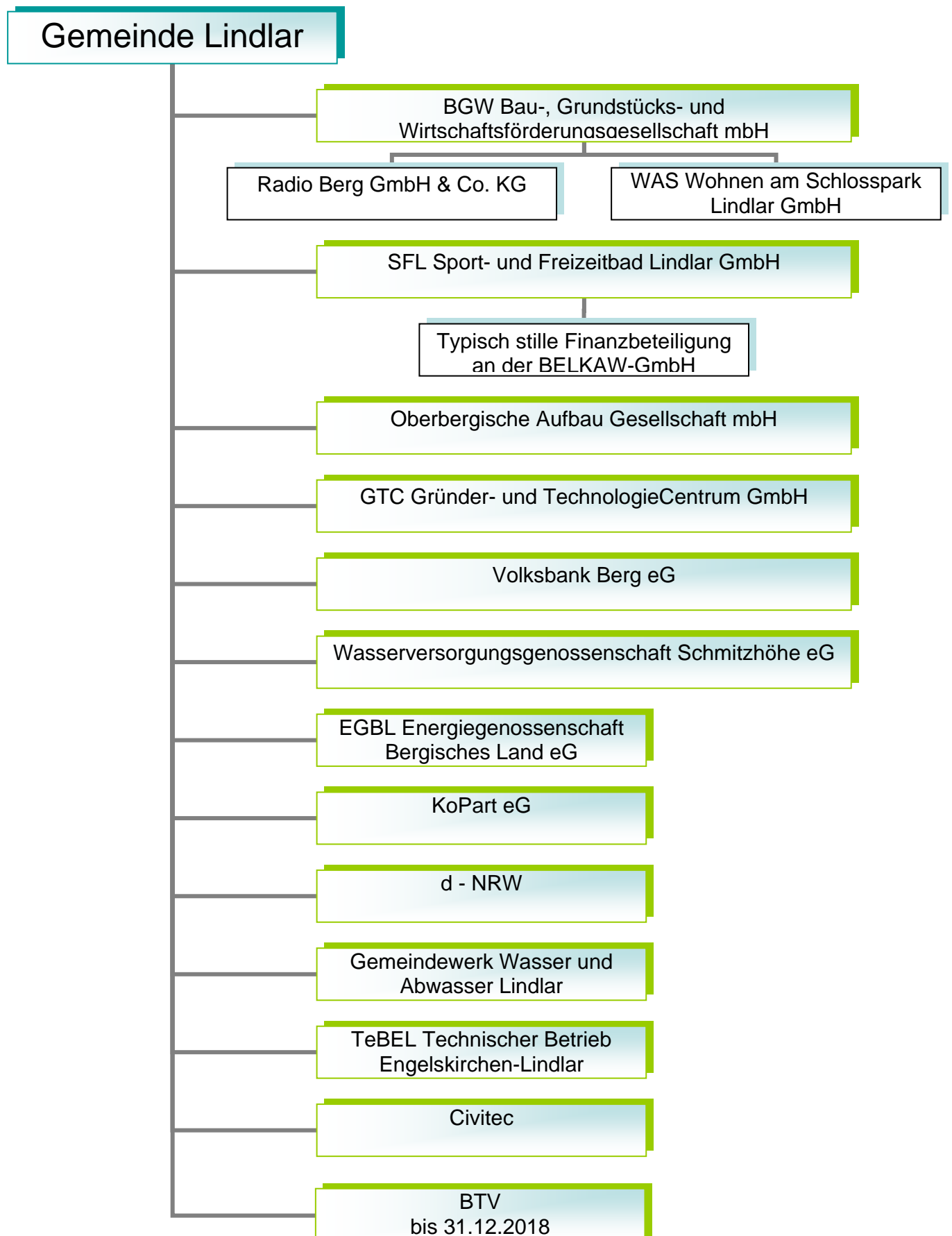

Beteiligung an:	Stammkapital	Gemeindeanteil	Anteil in %
BGW Bau-, Grundstücks- und Wirtschaftsförderungs-GmbH	50.000 €	50.000 €	100,00%
SFL Sport und Freizeitbad Lindlar GmbH	25.565 €	25.565 €	100,00%
OAG Oberbergische Aufbau GmbH	630.100 €	7.700 €	1,222%
BTV Bergischer Transportverband bis 31.12.2018	114.138 €	5.707 €	5,000%
GTC Gründer und Technologie-Centrum Gummersbach GmbH	730.150 €	2.600 €	0,356%
Volksbank Berg eG	16.433.000 €	600 €	0,004%
Wasserversorgungsgenossenschaft Schmitzhöhe eG	131.654 €	1.500 €	1,139%
EGBL Energiegenossenschaft Bergisches Land eG	639.000 €	500 €	0,078%
KoPart eG	141.000 €	750 €	0,532%
d - NRW AöR	1.228.000 €	1.000 €	0,081%
Gemeindewerk Wasser und Abwasser Lindlar	25.000 €	25.000 €	100,00%
TeBEL Technischer Betrieb Engelskirchen- Lindlar	100.000 €	50.000 €	50,00%

III Wesentliche Finanz- und Leistungsbeziehungen

Übersicht über die für die Wirtschaftsjahre 2016 bis 2018 gezahlten Gewinnanteile bzw. Verlustabdeckung (-):

Beteiligung an:	2018	2017	2016
SFL Sport und Freizeitbad Lindlar GmbH	- €	639.730 €	336.700 €
GTC Gründer und Technologie-Centrum Gummersbach GmbH	- 48 €	- €	- 372 €
Volksbank Berg eG	42 €	33 €	33 €
Wasserversorgungsgenossenschaft Schmitzhöhe eG	- €	30 €	128 €
EGBL Energiegenossenschaft Bergisches Land eG	14 €	11 €	11 €
Gemeindewerk Wasser und Abwasser Lindlar	1.073.335 €	1.046.624 €	1.040.106 €

IV Berichterstattung über die wirtschaftliche Betätigung

Der Beteiligungsbericht erfasst sämtliche Beteiligungen der Gemeinde Lindlar. Die Darstellung der Beteiligungsverhältnisse beschränkt sich nicht nur auf die Kapitalanteile der Gemeinde Lindlar, sondern sie bezieht auch teilweise die anderen Gesellschafter mit ein. Dies wird schon deshalb für notwendig erachtet, um bei Beteiligungen anderer Gebietskörperschaften das gesamte Ausmaß der öffentlichen Beteiligung erkennen zu lassen.

Die erforderlichen Daten und Angaben stammen aus den zuletzt verfügbaren Unterlagen wie den Prüfungsberichten der Wirtschaftsprüfer, den Geschäftsberichten der Unternehmen sowie aus Satzungen bzw. Gesellschafterverträgen.

Die Besetzung der Organe entspricht weitestgehend (soweit verfügbar) dem Stand 31.12.2018.

Lindlar, den 17.08.2020



Dr. Georg Ludwig
Bürgermeister

B. Wirtschaftliche Beteiligungen der Gemeinde Lindlar

BGW Bau-, Grundstücks- und Wirtschaftsförderungsgesellschaft mbH

BGW-GmbH
Borromäusstraße 1
51789 Lindlar

Telefon: 0 22 66 / 96 – 234
Telefax: 0 22 66 / 96 –7234
Internet: www.bgw-lindlar.de
E-Mail: BGW@gemeinde-lindlar.de

Gründung

1993

Gesellschaftsvertrag

Es gilt der Gesellschaftervertrag vom 29. Mai 2012. Die Gesellschaft ist beim Amtsgericht Köln unter Nr. HRB 37848 im Handelsregister eingetragen.

Öffentlicher Zweck der Beteiligung

Gegenstand des Unternehmens ist gemäß § 2 des Gesellschaftsvertrages

1. die Errichtung, der Bau, die Betreuung, Bewirtschaftung und Verwaltung von Bauten in allen Rechts und Nutzungsformen, darunter Eigenheime und Eigentumswohnungen; das Unternehmen kann außerdem im Bereich der Wohnungswirtschaft, des Städtebaus und der Infrastruktur anfallenden Aufgaben übernehmen, Grundstücke erwerben, belasten und veräußern, sowie Erbbaurechte ausgeben;
2. der Erwerb, die Erschließung und die Veräußerung von Grundstücken zu dem Zweck, das Angebot von Grundstücken für Gewerbebetriebe im Gebiet der Gemeinde Lindlar zu verbessern.
3. die Förderung der örtlichen Wirtschaft;
4. die energiewirtschaftliche Betätigung im Bereich der örtlichen Stromerzeugung/-gewinnung (Erneuerbare Energien) sowie die Beteiligung an Unternehmen und Einrichtungen auf diesem Gebiet.

Beteiligungsverhältnisse

Das Stammkapital beträgt gemäß § 3 des Gesellschaftsvertrages 50.000,00 Euro. Alleinige Gesellschafterin ist die Gemeinde Lindlar.

Forts. BGW Bau-, Grundstücks- und Wirtschaftsförderungsgesellschaft mbH

Organe

Gesellschafterversammlung:

Die Gesellschafterversammlung besteht gemäß § 12 Abs. 1 des Gesellschaftsvertrages aus den Mitgliedern des Rates der Gemeinde Lindlar in seiner jeweiligen Besetzung.

Forts. BGW Bau-, Grundstücks- und Wirtschaftsförderungsgesellschaft mbH

Aufsichtsrat:

Der Aufsichtsrat besteht gemäß § 8 Abs. 2 des Gesellschaftsvertrages aus elf Mitgliedern, die von der Gesellschafterversammlung gewählt wurden. In den Aufsichtsrat wurden folgende Mitglieder bestellt:

Mitglieder:

Hans Schmitz, Versicherungsfachwirt (Vorsitzender)
Achim Fischer, Verwaltungsangestellter
Eckard Puschatzki, Rechtsanwalt
Guidor Heller, Dachdecker
Armin Brückmann, selbstst. Handelsvertreter (stellv. Vorsitzender)
Wilhelm Schmitz, Versicherungskaufmann
Jürgen Dreiner-Wirz, Lehrer i. R.
Michael Scherer, Dipl. Finanzwirt
Karl Tym, Dipl.-Ing. Umwelttechnik
Jörg Schlichtmann, Dipl.-Ökonom
Harald Friese, Unternehmensberater

Geschäftsführung:

Herr Dr. Georg Ludwig, Bürgermeister Gemeinde Lindlar
Herr Werner Hütt, Gemeinde Lindlar

Mitarbeiter

Geschäftsführer	2
Prokurist	1
Vollzeitbeschäftigte	1
Teilzeitbeschäftigte / als Nebentätigkeit	4

Forts. BGW Bau-, Grundstücks- und Wirtschaftsförderungsgesellschaft mbH

**BGW Bau-, Grundstücks- und
Wirtschaftsförderungsgesellschaft mbH**

Bilanz

	31.12.2018	31.12.2017	31.12.2016
AKTIVA	EUR	EUR	EUR
Anlagevermögen			
Immaterielle Vermögensgegenstände	95.527	98.149	100.771
Sachanlagen	14.260.432	13.124.884	11.142.495
Finanzanlagen	55.202	55.202	55.202
Umlaufvermögen			
Vorräte	5.025.495	3.619.045	1.357.030
Forderungen, sonst. Vermögensgegenst.	68.811	249.229	720.037
Guthaben bei Kreditinstituten	343.856	301.143	281.311
Rechnungsabgrenzungsposten	8.486	15.131	11.273
Bilanzsumme	19.857.807	17.462.783	13.668.120
PASSIVA			
Eigenkapital			
Gezeichnetes Kapital	50.000	50.000	50.000
Kapitalrücklage	1.190.017	1.190.017	1.190.017
Gewinnvortrag	2.825.937	2.501.737	2.175.846
Jahresüberschuss	396.392	324.199	325.892
Sonderposten	12.878	12.878	12.878
Rückstellungen	633.623	712.775	1.537.190
Verbindlichkeiten			
gegenüber Kreditinstituten	11.275.601	10.188.224	7.401.712
erhaltene Anzahlungen	1.546.267	620.500	132.965
aus Lieferungen und Leistungen	1.380.356	1.362.789	354.570
gegenüber Gesellschaftern	150.564	61.633	66.561
sonstige Verbindlichkeiten	386.957	428.299	409.356
Rechnungsabgrenzungsposten	9.216	9.731	11.134
Bilanzsumme	19.857.807	17.462.783	13.668.120

Forts. BGW Bau-, Grundstücks- und Wirtschaftsförderungsgesellschaft mbH

**BGW Bau-, Grundstücks- und
Wirtschaftsförderungsgesellschaft mbH**

GuV

	31.12.2018 EUR	31.12.2017 EUR	31.12.2016 EUR
Umsatzerlöse	2.073.942	2.202.322	6.097.969
Bestandsveränderungen	1.406.450	2.262.014	474.028
sonstige betriebliche Erträge	20.434	93.947	55.109
Materialaufwand	-1.701.040	-2.951.319	-5.445.835
Personalaufwand	-93.715	-78.126	-67.494
Abschreibungen	-320.829	-281.447	-226.131
Sonstige betriebliche Aufwendungen	-611.320	-568.814	-523.445
Erträge aus Beteiligungen	2.531	4.164	200.000
Sonstige Zinsen und ähnliche Erträge	894	1.070	1.786
Zinsen und ähnliche Aufwendungen	-187.331	-167.600	-166.278
Ergebnis der gewöhnlichen Geschäftstätigkeit	590.015	516.212	399.710
Steuern vom Einkommen und vom Ertrag	-193.623	-192.013	-73.818
Sonstige Steuern	0	0	0
Jahresüberschuss	396.392	324.199	325.892

Kennzahlen

Kennzahlen	2018	2017	2016
Eigenkapitalquote	22,5%	23,3%	27,4%
Anlagenintensität	72,6%	76,0%	82,7%
Anlagedeckung I	31,0%	30,6%	33,1%
Umsatzrentabilität	19,1%	23,4%	6,6%
Gesamtkapitalrentabilität	3,0%	3,0%	2,9%
Cashflow	717.221 €	605.646 €	552.023 €
Personalintensität	2,7%	1,7%	1,0%
Materialintensität	48,6%	64,7%	82,2%
Wirtschaftlichkeit	1,20	1,13	1,06

Beteiligungen an anderen Gesellschaften

Radio Berg GmbH & Co. KG
An der Schüttenhöhe 1a
51643 Gummersbach

Telefon: 02 21 / 499 67 – 0
Telefax: 02 21 / 499 67 – 99
E-Mail: info@hsg-koeln.de
Internet: www.hsg-koeln.de

Gründung

9. November 1989

Gesellschaftsvertrag

Es ist gültig der Vertrag vom 20. Juli 1989, zuletzt geändert hinsichtlich § 9 Ziffer 1 durch die Gesellschafterversammlung vom 5. August 2004 mit Wirkung zum 1. Januar 2004. Die Gesellschaft ist beim Amtsgericht Köln im Handelsregister, Abteilung A, unter Nr. 16989 eingetragen.

Öffentlicher Zweck der Beteiligung

Gesellschafter und Veranstaltergemeinschaft gewährleisten die Bereitstellung von technischen Einrichtungen und sonstigen erforderlichen Mitteln zur Durchführung des lokalen Rundfunks im Rheinisch-Bergischen und Oberbergischen Kreis gemäß Landesrundfunkgesetz.

Beteiligungsverhältnisse

Die Kommanditisten sind mit nachstehenden Hafteinlagen wie folgt beteiligt:

Rundfunk Holding Gesellschaft	383.468,91 € = 75,0 %
Rheinisch-Bergischer Kreis	63.911,48 € = 12,5 %
Oberbergischer Kreis	32.211,39 € = 6,3 %
Stadt Gummersbach	10.737,13 € = 2,1 %
Stadt Wiehl	10.225,84 € = 2,0 %
Stadt Bergneustadt	4.601,63 € = 0,9 %
BGW GmbH, Gemeinde Lindlar	4.601,63 € = 0,9 %
Gemeinde Nümbrecht	1.533,88 € = 0,3 %

Das Kommanditkapital beträgt gemäß § 5 Abs. 1 des Gesellschaftsvertrages 511.291,88 €. Komplementärin ist die Radio Berg GmbH ohne Kapitaleinlage.

Organe

Gesellschafterversammlung
Geschäftsführung:

Hinweis: Die Geschäftsführung wird von der persönlich haftenden Gesellschafterin Radio Berg GmbH, vertreten durch ihren Geschäftsführer, Herrn Dietmar Henkel, Leichlingen, ausgeübt.

Forts. Beteiligungen an anderen Gesellschaften

Radio Berg GmbH & Co. KG

Bilanz

	31.12.2018	31.12.2017	31.12.2016
	EUR	EUR	EUR
AKTIVA			
Anlagevermögen			
Immaterielle Vermögensgegenstände	1.355	1.992	1.932
Sachanlagen	59.178	70.361	52.067
Finanzanlagen	25.565	25.565	25.565
Umlaufvermögen			
Forderungen	800.636	949.772	923.462
sonstige Vermögensgegenstände	139.303	36.298	156.449
Kassenbestand	6	66	8
Rechnungsabgrenzungsposten	2.600	3.000	3.400
Bilanzsumme	1.028.643	1.087.054	1.162.883
PASSIVA			
Eigenkapital			
Kommanditkapital	511.292	511.292	511.292
Gewinnvortrag			
Rückstellungen	108.200	127.506	65.600
Verbindlichkeiten			
aus Lieferungen und Leistungen	52.111	88.826	69.713
gegenüber Gesellschaftern	313.248	296.250	475.761
gegenüber nahestehenden Unternehmen	397	4.360	387
sonstige Verbindlichkeiten	43.395	58.820	40.130
Bilanzsumme	1.028.643	1.087.054	1.162.883

Forts. Beteiligungen an anderen Gesellschaften

Radio Berg GmbH & Co. KG

GuV

	31.12.2018	31.12.2017	31.12.2016
	EUR	EUR	EUR
Umsatzerlöse	2.173.574	2.169.724	2.450.102
sonstige betriebliche Erträge	43.124	11.618	14.418
Materialaufwand	-3.313	-3.721	-2.432
Personalaufwand	0	-21.629	-8.143
Abschreibungen	-32.191	-23.722	-18.478
Sonstige betriebliche Aufwendungen	-1.817.657	-1.781.901	-1.876.310
Sonstige Zinsen und ähnliche Erträge	0	1	1
Zinsen und ähnliche Aufwendungen	-8.563	-13.800	-7.858
Steuern vom Ertrag	-59.129	-55.346	-88.394
Ergebnis der gewöhnlichen Geschäftstätigkeit	295.845	281.225	462.906
Sonstige Steuern	0	0	-287
Jahresüberschuss	295.845	281.225	462.619

Forts. Beteiligungen an anderen Gesellschaften

**WAS Wohnen am Schlosspark
Lindlar GmbH**
Borromäusstraße 1
51789 Lindlar

Telefon: 02266 / 896231
oder 0 22 67 / 682 – 112
Telefax: 0 22 66 / 96 – 667
Internet: www.was-lindlar.de
E-Mail: info@was-lindlar.de

Gründung

2010

Gesellschaftsvertrag

Es ist gültig der Gesellschaftsvertrag vom 14. April 2010 (Notariat Bach / Urkunden-Nr.: 403/2010). Die Gesellschaft ist im Handelsregister des Amtsgerichts Köln unter der Nr. B 69133 eingetragen.

Öffentlicher Zweck der Beteiligung

Gegenstand des Unternehmens ist gemäß § 2 des Gesellschaftsvertrages

1. die Fortführung der Erschließung im Sinne von §§ 123 ff. BauGB im Erschließungsgebiet Lindlar-West im Rahmen des Bauleitplanes Nr. 48 Lindlar-West und die damit verbundene gemeindliche Wohnraumversorgung im Sinne von § 107 Abs. 2 Ziffer 3 letzte Alternative Gemeindeordnung NRW. Zur Erfüllung dieses öffentlichen Zweckes kann das Unternehmen Grundstücke im Erschließungsgebiet Lindlar-West erwerben, erschließen und veräußern.
2. Die Gesellschaft kann gleichartige oder ähnliche Unternehmen erwerben, sich an ihnen beteiligen, deren Vertretung übernehmen, Zweigniederlassungen errichten sowie alle Geschäfte und Handlungen vornehmen, die dem Gesellschaftszweck unmittelbar oder mittelbar zu dienen geeignet sind.

Beteiligungsverhältnisse

Das Stammkapital beträgt gemäß § 3 des Gesellschaftsvertrages 100.000,00 Euro. Gesellschafter sind die Volksbank Berg eG sowie die BGW Bau-, Grundstücks- und Wirtschaftsförderungsgesellschaft mbH der Gemeinde Lindlar zu jeweils 50 v. H.

Organe

Organe der Gesellschaft sind die Gesellschafterversammlung und die beiden Geschäftsführer, Herr Werner Hütt und Herr Andreas Junker.

Forts. Beteiligungen an anderen Gesellschaften

WAS GmbH	Bilanz		
	31.12.2018	31.12.2017	31.12.2016
AKTIVA	TEUR	TEUR	TEUR
Anlagevermögen			
Immaterielle Vermögensgegenstände	0	0	0
Sachanlagen	0	0	0
Finanzanlagen	0	0	0
Umlaufvermögen			
Vorräte, unf. Erzeugnisse u. Leistungen	0	0	75
Forderungen, Sonst. VG	0	53	120
Bankguthaben, Kasse	556	825	735
Rechnungsabgrenzungsposten	1	1	1
Bilanzsumme	557	879	931
PASSIVA			
Eigenkapital			
Gezeichnetes Kapital	100	100	100
Gewinnvortrag	224	239	233
Jahresüberschuss/-fehlbetrag	38	-15	6
Rückstellungen	124	554	592
Verbindlichkeiten			
aus Lieferungen und Leistungen	71	0	0
sonstige Verbindlichkeiten	0	0	0
Rechnungsabgrenzungsposten	0	0	0
Bilanzsumme	557	879	931

Forts. Beteiligungen an anderen Gesellschaften

WAS GmbH

GuV

	31.12.2018	31.12.2017	31.12.2016
	TEUR	TEUR	TEUR
Umsatzerlöse	0	87	749
sonstige betriebliche Erträge	0	0	11
Materialaufwand	68	-90	-719
Personalaufwand	-9	-9	-9
Abschreibungen	0	0	0
Sonstige betriebliche Aufwendungen	-4	-2	-8
Sonstige Zinsen und ähnliche Erträge	0	0	0
Zinsen und ähnliche Aufwendungen	-3	-3	-4
Ergebnis der gewöhnlichen Geschäftstätigkeit	52	-17	21
Steuern vom Ertrag	-14	2	-14
Sonstige Steuern	0	0	0
Jahresüberschuss	38	-15	6

Mitarbeiter

Teilzeitbeschäftigte / Nebentätigkeit 2

SFL Sport- und Freizeitbad Lindlar GmbH

SFL-GmbH
Borromäusstraße 1
51789 Lindlar

Telefon: 0 22 66 / 96 – 420 oder – 317
Telefax: 0 22 66 / 96 –7420 oder –7317
E-Mail: klaus.kussel@lindlar.de
Internet: www.parkbad-lindlar.de

Gründung

1997

Gesellschaftsvertrag

Es ist gültig der Gesellschaftsvertrag vom 27. August 1997 in der Fassung vom 1. Dezember 1999. Die Gesellschaft ist beim Amtsgericht Köln unter Nr. HRB 38019 im Handelsregister eingetragen.

Öffentlicher Zweck der Beteiligung

Gegenstand des Unternehmens ist

1. Der Bau und Betrieb von Bädern.
2. Die Gesellschaft ist so zu führen, dass der öffentliche Zweck nachhaltig erfüllt wird. Durch die möglichst rationelle und damit Kosten sparende Betriebsführung ist dem Gebot der Wirtschaftlichkeit Rechnung zu tragen, soweit dies mit dem öffentlichen Zweck vereinbar ist.
3. Die Gesellschaft ist zu allen Maßnahmen berechtigt, durch die der Gesellschaftszweck gefördert werden kann. Sie kann sich zur Erfüllung ihrer Aufgaben anderer Unternehmen bedienen, sich an ihnen beteiligen oder solche Unternehmen sowie Hilfs- und Nebenbetriebe erwerben, errichten oder pachten.

Beteiligungsverhältnisse

Das Stammkapital der SFL-GmbH beträgt gemäß § 4 Abs. 1 des Gesellschaftsvertrages 25.565 Euro. Alleinige Gesellschafterin ist die Gemeinde Lindlar.

Organe

Gesellschafterversammlung:

Die Gesellschafterversammlung besteht gemäß § 13 Abs. 1 des Gesellschaftsvertrages aus den Mitgliedern des Rates der Gemeinde Lindlar in seiner jeweiligen Besetzung.

Fortsetzung SFL Sport- und Freizeitbad Lindlar GmbH

Aufsichtsrat:

Der Aufsichtsrat besteht gemäß § 9 Abs. 2 des Gesellschaftsvertrages aus elf Mitgliedern, von denen zehn von der Gesellschafterversammlung gewählt wurden. Der jeweilige hauptamtliche Bürgermeister der Gemeinde Lindlar ist geborenes Mitglied des Aufsichtsrates.

In den Aufsichtsrat wurden folgende Mitglieder bestellt:

Mitglieder

Ludwig, Dr. Georg (Vorsitzender)
Brückmann, Armin (stv. Vorsitzender)

Kopper, Bernd
Heuwes, Patrick
Höller, Sebastian
Mann, Marco
Mielke, Steffen
Orbach, Harald
Scherer, Michael
Schmitz, Hans
Werner, Gerhard

Geschäftsführung:

Herr Sportwissenschaftler Wilhelm-Friedrich Schmidt-Werthmann

Mitarbeiter

Geschäftsführer	1
Schwimmmeister	4
Aushilfen	2

Fortsetzung SFL Sport- und Freizeitbad Lindlar GmbH

SFL GmbH		Bilanz		
	31.12.2018	31.12.2017	31.12.2016	
AKTIVA	EUR	EUR	EUR	
Anlagevermögen				
Immaterielle Vermögensgegenstände	0	0	0	
Sachanlagen	3.427.507	2.185.147	2.397.495	
Finanzanlagen	5.392.662	5.392.662	5.392.662	
Umlaufvermögen				
Vorräte	1.624	3.823	3.521	
Forderungen, sonst. Vermögensgegenst.	1.468.487	1.450.589	1.686.257	
Bankguthaben/Kasse	9.444	23.205	203.833	
Rechnungsabgrenzungsposten	165	2.374	1.650	
Bilanzsumme	10.299.888	9.057.800	9.685.419	
PASSIVA				
Eigenkapital				
Gezeichnetes Kapital	25.565	25.565	25.565	
Kapitalrücklage	192.937	192.937	192.937	
Andere Rücklagen	5.523.751	5.523.751	5.523.751	
Gewinnvortrag	1.467.183	1.065.227	1.464.058	
Jahresüberschuss	120.782	401.956	761.169	
Rückstellungen	126.646	209.422	153.492	
Verbindlichkeiten				
gegenüber Kreditinstituten	1.654.446	1.602.143	1.480.166	
aus Lieferungen und Leistungen	679.088	22.777	37.681	
gegenüber Gesellschaftern	507.602	0	41.933	
sonstige Verbindlichkeiten	1.887	14.022	5.667	
Rechnungsabgrenzungsposten	0	0	0	
Bilanzsumme	10.299.888	9.057.800	9.686.419	

Fortsetzung SFL Sport- und Freizeitbad Lindlar GmbH

SFL GmbH	GuV		
	31.12.2018	31.12.2017	31.12.2016
	EUR	EUR	EUR
Umsatzerlöse	333.371	378.472	400.162
sonstige betriebliche Erträge	4.193	7.245	23.255
Materialaufwand	-253.342	-209.130	-271.397
Personalaufwand	-221.934	-229.400	-234.512
Abschreibungen	-240.965	-217.185	-214.518
Sonstige betriebliche Aufwendungen	-438.508	-220.899	-142.074
Erträge aus Beteiligungen	1.033.751	1.016.397	1.340.115
Sonstige Zinsen und ähnliche Erträge	0	26	60
Zinsen und ähnliche Aufwendungen	-46.890	-52.091	-58.509
Ergebnis der gewöhnlichen Geschäftstätigkeit	169.676	473.435	842.582
Steuern vom Einkommen und vom Ertrag	-48.893	-71.479	-81.413
Sonstige Steuern			
Jahresüberschuss	120.782	401.956	761.169

Kennzahlen

Kennzahlen	2018	2017	2016
Eigenkapitalquote	71,2%	79,6%	82,3%
Anlagenintensität	85,6%	83,7%	80,4%
Anlagedeckung I	83,1%	95,1%	102,3%
Gesamtkapitalrentabilität	1,6%	5,0%	8,5%
Cashflow	361.747 €	619.142 €	975.687 €
Personalintensität	65,7%	59,5%	55,4%
Materialintensität	75,1%	54,2%	64,1%
Wirtschaftlichkeit	1,14	1,51	1,91

BELKAW GmbH

Die von Seiten der SFL Sport- und Freizeitbad Lindlar GmbH an der RBV Rheinisch-Bergischen Versorgungsgesellschaft mbH und GVL Gasversorgung Lindlar GmbH gehaltenen Geschäftsanteile wurden im Wege einer Verschmelzung mit wirtschaftlicher und steuerlicher Wirkung zum 31. Dezember 2005 auf die BELKAW Bergische Licht-, Kraft- und Wasserwerke GmbH, Hermann-Löns-Straße 131, 51469 Bergisch Gladbach übertragen. Seit diesem Zeitpunkt ist die SFL-GmbH mit einer typisch stillen Finanzbeteiligung in Höhe von rund 5,4 Mio. Euro an der BELKAW-GmbH beteiligt.

Öffentlicher Zweck der Beteiligung

An der BELKAW-GmbH als regionaler Energieversorger ist die RheinEnergie AG, Köln mit 100 v. H. beteiligt. Außerdem sind weitere stille Gesellschafter (die Kommunen Leichlingen, Burscheid, Odenthal und Kürten) am Ergebnis beteiligt. Der öffentliche Zweck der Gesellschaft besteht in der Versorgung der Bevölkerung mit Elektrizität, Erdgas, Wasser, Wärme und in der Übernahme anderer versorgungswirtschaftlicher Betätigungen.

Organe

Aufsichtsrat

Dieter Hassel	Vorstandsmitglied RheinEnergie AG, Vorsitz
Hans-Josef Haasbach	Rechtsanwalt Malteser Bundesz., stv. Vorsitz
Achim Biergans	Hauptabteilungsleiter RheinEnergie AG
Dr. Andreas Cerbe	Vorstandsmitglied RheinEnergie AG
Norbert Graefrath	Vorstandsmitglied RheinEnergie AG
Harald Henkel	Leiter Controlling der Bong GmbH
Karlheinz Kockmann	Pensionär ab 10.12.2018
Dr. Georg Ludwig	Bürgermeister Gemeinde Lindlar
Dr. Michael Metten	Geschäftsf. Gesellschafter Metten Stein + Design
Peter Mömkes	Oberstudienrat der Gesamtschule Kürten bis 09.10.18
Detlef Oberjat	Hauptabteilungsleiter RheinEnergie AG ab 01.12.18
Klaus Orth	Bürgermeister a.D. der Stadt Bergisch Gladbach
Arndt Robbe	Geschäftsführer der RheinEnergie Trading GmbH
Dr. Matthias Schmitt	Hauptabteilungsleiter RheinEnergie AG
Edeltraut Schundau	Pensionärin
Dr. Dieter Steinkamp	Vorsitzender des Vorstandes der RheinEnergie AG
Achim Südmeier	Mitglied des Vorstandes der RheinEnergie AG
Lutz Urbach	Bürgermeister der Stadt Bergisch Gladbach
Klaus W. Waldschmidt	Rechtsanwalt
Oliver Wuttke	Kfm. Projektmanager Schmidt+Clemens GmbH&Co.KG

Geschäftsführung

Manfred Habrunner	Geschäftsführer der BELKAW GmbH
Klaus Henninger	Abteilungsleiter RheinEnergie AG
Dr. Klaus Kaiser	Hauptabteilungsleiter RheinEnergie AG

Beteiligungen an anderen Gesellschaften

BELKAW GmbH		Bilanz		
AKTIVA	31.12.2018	31.12.2017	31.12.2016	
	TEUR	TEUR	TEUR	
Anlagevermögen				
Immaterielle Vermögensgegenstände	5.925	403	397	
Sachanlagen	90.883	85.730	84.786	
Finanzanlagen	4.410	3.592	3.321	
Umlaufvermögen				
Vorräte	23	239	420	
Forderungen, sonst. Vermögensgegenst.	23.863	21.903	24.880	
Bankguthaben/Kasse	175	184	240	
Rechnungsabgrenzungsposten				
	43	48	4	
Bilanzsumme	125.320	112.099	114.048	
PASSIVA				
Eigenkapital				
Gezeichnetes Kapital	22.893	22.893	22.893	
Kapitalrücklage	18.512	18.512	18.512	
Andere Gewinnrücklagen	3.361	3.361	3.361	
Jahresüberschuss	11.949	9.840	9.733	
Empf. Ertragszuschüsse				
	1.535	1.142	1.713	
Rückstellungen				
	12.743	11.654	10.232	
Verbindlichkeiten				
gegenüber Kreditinstituten	0	0	0	
Erh. Anzahlungen	22	9	76	
aus Lieferungen und Leistungen	6.656	4.417	4.452	
gegenüber verbundenen Unternehmen	5.839	4.572	7.489	
sonstige Verbindlichkeiten	32.501	26.578	26.968	
Rechnungsabgrenzungsposten				
	9.310	9.121	8.620	
Bilanzsumme	125.320	112.099	114.048	

BELKAW GmbH

GuV

	31.12.2018 TEUR	31.12.2017 TEUR	31.12.2016 TEUR
Umsatzerlöse	178.216	178.653	182.667
Bestandsveränderungen Unf. Erzeugnisse	-226	-175	-67
sonstige betriebliche Erträge	13.354	9.661	13.037
Materialaufwand	-134.965	-135.497	-139.730
Personalaufwand	-647	-281	-88
Abschreibungen	-7.138	-6.760	-6.257
Sonstige betriebliche Aufwendungen	-25.050	-21.742	-19.944
Erträge aus Beteiligungen	195	89	61
Erträge aus Ausleihungen	52	42	34
Sonstige Zinsen und ähnliche Erträge	30	42	68
übernommene Verluste	-3.478	-1.962	-1.923
Zinsen und ähnliche Aufwendungen	-2.686	-3.747	-4.765
Ergebnis der gewöhnlichen Geschäftstätigkeit	17.658	18.323	23.093
Steuern vom Einkommen und vom Ertrag	-5.709	-6.483	-7.160
Sonstige Steuern	0	0	0
Jahresüberschuss	11.949	11.840	15.933

Geschäftsführung: 2

OAG Oberbergische Aufbau GmbH

Oberbergische Aufbau GmbH
Moltkestraße 34
51643 Gummersbach

Telefon: 0 22 61 / 88 – 6002
Telefax: 0 22 61 / 88 – 1908

Internet: www.oag-obk.de

Gründung

1963

Gesellschaftsvertrag

Der Gesellschaftsvertrag vom 8. Januar 1963 wurde zuletzt am 15. August 2017 geändert.

Öffentlicher Zweck der Beteiligung

- 1) Die Gesellschaft dient damit der Verbesserung der sozialen und wirtschaftlichen Struktur des Oberbergischen Kreises. Sie umfasst die Förderung der Wirtschaft, insbesondere durch Gewerbe- und Industrieansiedlung und Schaffung neuer Arbeitsplätze.

Gegenstand und Zweck der Gesellschaft umfassen insbesondere:

- a) Analysen über die Erwerbs- und Wirtschaftsstruktur.
- b) Information über Standortvorteile und Förderungsmaßnahmen,
- c) Information über Wirtschaftsförderungsmaßnahmen vom Bund, Ländern und Gemeinden sowie der Europäischen Union,
- d) Anwerbung und Ansiedlung von Unternehmen sowie Förderung überbetrieblicher Kooperationen,
- e) Beratung und Betreuung von Kommunen und der 100%igen Tochtergesellschaften sowie ansiedlungswilligen Unternehmen in Verfahrens-, Förderungs- und Standortfragen,
- f) Beratung bei der Beschaffung von Gewerbegrundstücken in Zusammenarbeit mit der örtlichen Gemeinde,
- g) Beschaffung und Veräußerung von Grundstücken zur Ansiedlung, Erhaltung oder Erweiterung von Unternehmen
- h) Förderung des Fremdenverkehrs durch Werbung für die Region.

Fortsetzung OAG Oberbergische Aufbau GmbH

- 2) Die Gesellschaft kann auch vermittelnd im Auftrag von Gebietskörperschaften tätig werden, indem sie deren Grundstücke, Gemeinschaftseinrichtungen oder zur gewerblichen Verwertung durch Anwerbung und Ansiedlung geeigneter Betriebe zuführt.

Die Gesellschaft kann ebenso von privaten Grundstückseigentümern und für deren Rechnung die Verwertung solcher Grundstücke übernehmen und betreiben, wenn anders die Erfüllung des Gesellschaftszwecks nicht oder nur mit erheblich höheren Kosten zu erreichen ist.

- 3) Die Gesellschaft ist berechtigt, zur Erfüllung ihrer Aufgaben Zuschüsse entgegenzunehmen, Darlehen aufzunehmen.

<u>Beteiligungsverhältnisse</u>	<u>in €</u>	<u>in v. H.</u>
Oberbergischer Kreis	204.600,00	32,4710
Kreissparkasse Köln	118.700,00	18,8383
Sparkasse Gummersbach-Bergneustadt	65.500,00	10,3952
Volksbank Oberberg eG	46.100,00	7,3163
DZ Bank AG	46.100,00	7,3163
Stadt Gummersbach	25.600,00	4,0628
Sparkasse der Homburgischen Gemeinden Wiehl	20.500,00	3,2535
Stadt Wipperfürth	12.800,00	2,0314
Gemeinde Engelskirchen	10.300,00	1,6347
Stadt Bergneustadt	10.300,00	1,6347
Stadt Wiehl	10.300,00	1,6347
Gemeinde Lindlar	7.700,00	1,2220
Gemeinde Marienheide	7.700,00	1,2220
Gemeinde Reichshof	7.700,00	1,2220
Stadt Hückeswagen	7.700,00	1,2220
Stadt Waldbröl	7.700,00	1,2220
Gemeinde Morsbach	5.200,00	0,8253
Gemeinde Nümbrecht	5.200,00	0,8253
Volksbank im Märkischen Kreis eG	5.200,00	0,8253
Volksbank Berg eG	5.200,00	0,8253
<u>Gezeichnetes Kapital:</u>	<u>630.100,00</u>	<u>100,00</u>

Fortsetzung OAG Oberbergische Aufbau GmbH

Organe

Aufsichtsrat:

Jochen Hagt, Landrat, Vorsitzender
Frank Mederlet, Kreistagsmitglied, stellv. Vorsitzender
Margit Ahus, Geschäftsführerin, Kreistagsabgeordnete
Christoph Schmitz, Kreistagsmitglied
Christoph Hastenrath, Kreistagsmitglied
Jürgen Grafflage, Dipl. Sozialarbeiter, Kreistagsmitglied
Jürgen Hefner, Entwicklungsges. Gummersbach mbH, Geschäftsführer
Dirk Steinbach, Sparkasse Gummersbach-Bergneustadt
Benno Wendeler, Regionaldirektor, Kreissparkasse Köln
Manfred Schneider, Bankdirektor, Volksbank Oberberg eG
Dr. Georg Ludwig, Bürgermeister Gemeinde Lindlar
Maik Adomeit, Stadt Wiehl
Bernd Kronenberg, Stadt Waldbröl

Geschäftsführer:

Dipl.Ing. Uwe Stranz bis 30.09.2018
Uwe Cujai ab 01.01.2018

Mitarbeiter

Geschäftsführung	2
Vollzeitbeschäftigte	1
Teilzeitbeschäftigte / als Nebentätigkeit	11

Fortsetzung OAG Oberbergische Aufbau GmbH

OAG Oberbergische Aufbau GmbH		Bilanz		
	31.12.2018	31.12.2017	31.12.2016	
AKTIVA	EUR	EUR	EUR	
Anlagevermögen				
Immaterielle Vermögensgegenstände	3	10		10
Sachanlagen	1.120	2.302		86.044
Umlaufvermögen				
Vorräte	286.949	151.473		98.028
Forderungen, sonst. Vermögensgegenst.	290.910	73.610		203.100
Bankguthaben/Kasse	1.842.740	2.086.168		1.537.692
Rechnungsabgrenzungsposten	0	4.331		0
Bilanzsumme	2.421.722	2.317.895		1.924.874
PASSIVA				
Eigenkapital				
Gezeichnetes Kapital	630.100	630.100		630.100
Kapitalrücklage	1.308.367	0		61.355
Gewinnrücklagen	27540	1.308.367		976.933
Jahresüberschuss/ -fehlbetrag	6098	27.540		-80.706
Rückstellungen	194.635	164.859		176.880
Verbindlichkeiten				
Erh. Anzahlungen aus Lieferungen und Leistungen gegenüber Gesellschaftern	193.844	131.976		132.893
sonstige Verbindlichkeiten	7.814	7.989		2.718
	0	6.116		559
	53.282	40.948		24.142
Rechnungsabgrenzungsposten	42	0		0
Bilanzsumme	2.421.722	2.317.895		1.924.874

Fortsetzung OAG Oberbergische Aufbau GmbH

OAG Oberbergische Aufbau GmbH	Treuhandvermögen		
AKTIVA	31.12.2018 EUR	31.12.2017 EUR	31.12.2016 EUR
Treuhandvermögen			
Guthaben bei Kreditinstituten	5.794.963	5.082.949	4.585.692
Sonstige Forderungen	0	0	0
Projekte	15.133.803	13.535.715	14.401.687
Summe Treuhandvermögen	20.928.765	18.618.664	18.987.379
PASSIVA			
Finanzierung			
Verbindlichkeiten geg. Kreditinstituten	3.708.769	4.800.995	4.989.644
Finanzierungsmittel Treugeber	15.637.154	13.314.845	12.029.508
Rückflüsse aus Verkäufen	1.513.856	476.676	1.772.839
Verbindlichkeiten geg. Treunehmern	68.986	26.148	195.388
Verbindlichkeiten aus Leistungen	0	0	0
Summe Finanzierungsmittel Treuhandvermögen	20.928.765	18.618.664	18.987.379

OAG Oberbergische Aufbau GmbH

GuV

	31.12.2018 EUR	31.12.2017 EUR	31.12.2016 EUR
Umsatzerlöse	518.465	371.668	251.184
Bestandsveränderungen Unf. Erzeugnisse	107.520	31.816	21.629
sonstige betriebliche Erträge	768	66.402	338.047
Materialaufwand	-254.507	-107.974	-65.455
Personalaufwand	-216.642	-177.724	-122.741
Abschreibungen	-1.228	-2.750	-8.961
Sonstige betriebliche Aufwendungen	-145.196	-124.202	-81.262
Sonstige Zinsen und ähnliche Erträge	0	66	1.720
Steuern vom Einkommen und Ertrag	-3.083	-13.137	0
Jahresüberschuss/-fehlbetrag	6.098	44.165	334.161
Entnahmen aus der Kapitalrücklage	0	61.355	0
Einstellung Gewinnrücklagen und andere	0	-77.980	0
Bilanzgewinn	6.098	27.540	334.161

GTC Gründer- und TechnologieCentrum Gummersbach GmbH

GTC Gummersbach GmbH
Bunsenstraße 5
51647 Gummersbach

Telefon: 0 22 61 / 81 45 00
Telefax: 0 22 61 / 81 49 00
E-Mail: info@gtc-gm.de
Internet: www.gtc-gm.de

Gründung

1995

Gesellschaftsvertrag

Der Gesellschaftsvertrag wurde am 17. Februar 1995 abgeschlossen und zuletzt am 23. Oktober 2009 geändert.

Öffentlicher Zweck der Beteiligung

Gegenstand und Zweck des Unternehmens ist die Förderung von Innovationen und Existenzgründungen sowie des Technologietransfers zwischen Wirtschaft und Unternehmen insbesondere in den Bereichen Elektro-, Kunststoff- und Umwelttechnik sowie Metall- und Informationsbearbeitung in der Region Oberberg. Hierzu errichtet und betreibt die Gesellschaft ein Gründer- und Technologiezentrum und bietet Beratungs- und Dienstleistungen an.

Organe

Aufsichtsrat:

Zusammensetzung vom 01. Januar 2018 bis 31. Dezember 2018

Aufsichtsratsmitglied

Frank Helmenstein (Vorsitzender)
Bürgermeister der Stadt Gummersbach

Michael Sallmann (stv. Vorsitzender)
Geschäftsführer IHK Köln,
Geschäftsstelle Oberberg

Frank Grebe
Vorstandsvors. Sparkasse
Gummersbach-Bergneustadt

Pers. Vertreter:

Raoul Halding-Hoppenheit
Beigeordneter und Stadtkämmerer

Herr Peter Lüdorf
Geschäftsführer der Gummi Berger
Hans Berger KG

Benno Wendeler (ab 02.08.2018)
Direktor Regionalförderung KSK

Bernd Nürnberger
Direktor der
Kreissparkasse Köln

Fortsetzung GTC Gründer und TechnologieCentrum Gummersbach GmbH

Thorsten Stommel Stadtverordneter Gummersbach	Christian Weiss Stadtverordneter Gummersbach
Jakob Löwen Stadtverordneter Gummersbach	Dirk Helmenstein Stadtverordneter Gummersbach
Uwe Stranz (bis 05.12.2018) Oberbergischer Kreis Bau- und Planungsdezernent	Jens Eichner Oberbergischer Kreis Kreis der Regionalentwicklung
Frank Herhaus (ab 06.12.2018) Oberbergischer Kreis	
Frank Röttger Geschäftsführer der Agger- Energie GmbH	Prof. Dr. Lothar Scheuer Vorstand des Aggerverbandes

Geschäftsführung:

Frau Susanne Roll

Beteiligungsverhältnisse

<i>Gesellschafter:</i>	<i>EUR</i>
Stadt Gummersbach	432.150
Oberbergischer Kreis	25.600
Industrie- und Handelskammer zu Köln, Zweigstelle Oberberg	2.600
Bremicker Elektrotechnik GmbH	2.600
Herr Lothar Bühne	2.600
Adviso Treuhand & Revision Gummersbach GmbH & KG	2.600
Clemens Immobilien GmbH & Co.KG	5.150
Cramer & Herling OHG	2.600
Deutsche Bank AG, Frankfurt am Main	7.700
Technische Hochschule Köln	2.600
Ferchau Engineering GmbH	2.600
AggerEnergie GmbH	25.600
Gummi Berger Hans Berger KG	5.150
Otto Kind GmbH & Co.KG	5.150
Delphi Deutschland GmbH	5.150
Herr Michael Metgenberg	2.600
DHPG Dr. Harzem & Partner KG	5.200
Svenja Heidbüchel und Silke Braunschweig in Erbengemeinschaft	5.150
Rothstein Vitrinen GmbH	5.150
Sparkasse Gummersbach-Bergneustadt	51.150
Steinmüller-Bildungszentrum gGmbH	17.950

Fortsetzung **GTC Gründer und TechnologieCentrum Gummersbach GmbH**

Herr Prof. Dr. Friedrich Wilke	2.600
Volksbank Oberberg eG	5.150
Lenneper GmbH & Co. KG	2.600
Kreissparkasse Köln	51.150

Stadt Bergneustadt	2.600
Gemeinde Engelskirchen	2.600
Gemeinde Lindlar	2.600
Gemeinde Marienheide	2.600
Gemeinde Morsbach	2.600
Gemeinde Reichshof	2.600
Stadt Waldbröl	2.600
Stadt Wiehl	2.600
Stadt Hückeswagen	2.500
Stadt Radevormwald	2.600
WEG-Wipperfürther Wohnungs- und Entwicklungsgesellschaft mbH	2.600
BEW-Bergische Energie- und Wassergesellschaft mbH	7.700
Aggerverband	5.150
Sparkasse der Homburgischen Gemeinden	5.150
Gemeinde Nümbrecht	5.100

Das Stammkapital der GTC – Gründer- und TechnologieCentrum Gummersbach GmbH beträgt insgesamt 730.150,00 €.

Mitarbeiter

Geschäftsführung	1
Arbeitnehmer	5

Fortsetzung GTC Gründer und TechnologieCentrum Gummersbach GmbH

GTC GmbH	Bilanz		
AKTIVA	31.12.2018	31.12.2017	31.12.2016
	EUR	EUR	EUR
Anlagevermögen			
Immaterielle Vermögensgegenstände	103	403	703
Sachanlagen	1.323.475	1.342.604	1.355.235
Umlaufvermögen			
Vorräte	100	100	100
Forderungen, sonst. Vermögensgegenst.	43.997	65.344	36.809
Bankguthaben/Kasse	153.428	141.295	144.765
Rechnungsabgrenzungsposten	2.687	2.330	3.171
Bilanzsumme	1.523.791	1.552.076	1.540.782
PASSIVA			
Eigenkapital			
Gezeichnetes Kapital	730.150	730.150	730.150
Gewinn-/Verlustvortrag	-93.593	-119.117	-120.031
Jahresüberschuss/-fehlbetrag	5.911	25.524	913
Einlagen stiller Gesellschafter	255.646	255.646	255.646
Rückstellungen	65.214	100.106	90.396
Verbindlichkeiten			
gegenüber Kreditinstituten	479.751	473.966	499.756
Erh. Anzahlungen	0	0	0
aus Lieferungen und Leistungen	4.625	2.919	12.120
sonstige Verbindlichkeiten	65.668	71.483	61.672
Rechnungsabgrenzungsposten	10.420	11.400	10.160
Bilanzsumme	1.523.791	1.552.076	1.540.782

Fortsetzung GTC Gründer und TechnologieCentrum Gummersbach GmbH

GTC GmbH	GuV		
	31.12.2018	31.12.2017	31.12.2016
	EUR	EUR	EUR
Umsatzerlöse	412.619	416.254	424.022
sonstige betriebliche Erträge	31.592	48.234	84.631
Materialaufwand	0	0	0
Personalaufwand	-247.557	-219.527	-283.812
Abschreibungen	-36.804	-36.163	-34.687
Sonstige betriebliche Aufwendungen	-130.064	-159.120	-165.596
Sonstige Zinsen und ähnliche Erträge	203	4	5
Zinsen und ähnliche Aufwendungen	-9.885	-10.210	-10.699
Ergebnis der gewöhnlichen Geschäftstätigkeit	20.104	39.472	13.865
Steuern vom Einkommen und vom Ertrag	3	-1	0
Sonstige Steuern	-14.197	-13.948	-12.951
Erträge aus Verlustübernahme	0	0	0
Jahresüberschuss/-fehlbetrag	5.911	25.524	913

Nach § 22 des Gesellschaftsvertrages sind der Oberbergische Kreis, die Städte Gummersbach, Bergneustadt, Wiehl und Waldbröl, die Gemeinden Engelskirchen, Lindlar, Marienheide, Morsbach und Reichshof sowie die WEG Wipperfürth verpflichtet, Verluste nach einem bestimmten Modus bis 205 T€ auszugleichen. Im Innenverhältnis erfolgt der Ausgleich 5:1:1 zwischen der Stadt Gummersbach, dem Oberbergischen Kreis und den übrigen Städten und Gemeinden.

Defizitabdeckung GTC:	2000:	2.613 €
(Rechnungsergebnisse)	2001:	368 €
	2002:	1.572 €
	2003:	718 €
	2004:	727 €
	2005:	642 €
	2006:	632 €
	2007:	617 €
	2008 - 2013:	0 €
	2014:	608 €
	2015:	400 €
	2016:	372 €
	2017:	0 €

Volksbank Berg eG

Volksbank Berg eG
Hochstraße 38
51688 Wipperfürth

Telefon: 0 22 67 / 682 -0
E-Mail: info@volksbank-berg.de
Internet: www.volksbank-berg.de

Öffentlicher Zweck der Beteiligung

- 1) Zweck der Genossenschaft ist die wirtschaftliche Förderung und Betreuung der Mitglieder.
- 2) Gegenstand des Unternehmens ist die Durchführung von banküblichen und ergänzenden Geschäften, insbesondere
 - a) die Pflege des Spargedankens, vor allem durch Annahme von Spareinlagen;
 - b) die Annahme von sonstigen Einlagen;
 - c) die Gewährung von Krediten aller Art;
 - d) die Übernahme von Bürgschaften, Garantien und sonstigen Gewährleistungen sowie die Durchführung von Treuhandgeschäften;
 - e) die Durchführung des Zahlungsverkehrs;
 - f) die Durchführung des Auslandsgeschäfts einschließlich des An- und Verkaufs von Devisen und Sorten;
 - g) die Vermögensberatung, Vermögensvermittlung und Vermögensverwaltung;
 - h) der Erwerb und die Veräußerung sowie die Verwahrung und Verwaltung von Wertpapieren und anderen Vermögenswerten;
 - i) die Vermittlung oder der Verkauf von Bausparverträgen, Versicherungen und Reisen, Grundstücken, Grundstücksrechten sowie Wohn-, Gewerberäumen und Unternehmungen;
 - j) das Immobiliengeschäft;
 - k) die Vermietung und Verpachtung von Grundstücken, grundstücksgleichen Rechten und Wohn- und Gewerberäumen.
- 3) Die Genossenschaft kann Zweigniederlassungen errichten und sich an Unternehmen beteiligen.
- 4) Die Ausdehnung des Geschäftsbetriebs auf Nichtmitglieder ist zugelassen.

Beteiligungsverhältnisse

Der Geschäftsanteil der Gemeinde Lindlar an der Volksbank Berg eG beträgt 600,00 Euro.

Fortsetzung Volksbank Berg eG

Organe

Vertreterversammlung:

Für je 150 Mitglieder der Genossenschaft ist nach Maßgabe der aufzustellenden Wahlordnung ein Vertreter zu wählen. Vertreter können nur natürliche, unbeschränkt geschäftsfähige Personen sein, die Mitglied der Genossenschaft sind und nicht dem Vorstand oder Aufsichtsrat angehören.

Aufsichtsrat:

Der Aufsichtsrat besteht gemäß § 24 der Satzung aus folgenden Mitgliedern:

Michael Schmitz	Vorsitzender
Norbert Orbach (seit 22.08.2017)	stellv. Vorsitzender
Anni Althoff (seit 22.08.2017)	
Ulrich Bongen (seit 22.08.2017)	
Heike Breuer-Joseph (seit 22.08.2017)	
Jörg Brüwer	
Markus Kaspers	
Jörg Meuten	
Jörg Nawrot (seit 22.08.2017)	
Hans-Georg Theunissen	
Heribert Wintersberg (seit 22.08.2017)	

Mitglieder des Vorstandes:

Franz-Günter Fehling (seit 22.08.2017)
Christoph Gubert
Helmut Vilmar (seit 22.08.2017)
Volker Wabnitz

Mitarbeiter

Vorstand	4
Mitarbeiter	202

Fortsetzung Volksbank Berg eG

Volksbank Berg eG	Bilanz		
	31.12.2018	31.12.2017	31.12.2016
AKTIVA	TEUR	TEUR	TEUR
Anlagevermögen			
Sachanlagen	11.014	10.933	6.071
Treuhandvermögen	35.614	34.968	31.770
Beteiligungen	25.604	25.700	11.376
Umlaufvermögen			
Wertpapiere	247.755	236.766	98.220
Forderungen	835.708	823.215	350.863
Barreserve	8.582	8.318	3.473
Sonstige Aktiva	5.158	5.047	52
Bilanzsumme	1.169.435	1.144.947	501.826
PASSIVA			
Eigenkapital			
Geschäftsguthaben	16.433	13.610	7.798
Rücklagen	59.200	57.190	22.334
Bilanzgewinn	3.075	2.916	1.532
Fonds für allg. Bankrisiken	36.000	33.500	8.000
Rückstellungen	6.866	7.112	1.014
Verbindlichkeiten			
gegenüber Kreditinstituten	169.262	192.578	76.554
gegenüber Kunden	840.786	797.423	344.062
verbriefte Verbindlichkeiten	700	3.631	7.804
Treuhandverbindlichkeiten	35.614	34.968	31.770
Sonstiges Passiva	1.499	2.018	957
Bilanzsumme	1.169.435	1.144.947	501.826

Fortsetzung Volksbank Berg eG

Volksbank Berg eG	GuV		
	31.12.2018	31.12.2017	31.12.2016
	TEUR	TEUR	TEUR
Zinsüberschuss	21.542	22.346	8.458
Provisionsüberschuss	8.708	8.383	3.219
Personalaufwand	-13.509	-13.578	-6.307
And. Verwaltungsaufw. + Abschreibungen	-7.433	-8.200	-3.727
sonstiges betriebliches Ergebnis	811	844	1.861
Zuschreibungen/Wertberichtigungen	-1.915	277	-1.113
Ergebnis der normalen Geschäftstätigkeit	8.204	10.072	2.391
Außerordentliches Ergebnis		0	1.606
Sonstige Steuern	-2.631	-3.666	-965
Fonds allemeine Bankrisiken	-2.500	-3.500	-1.500
Gewinnvortrag aus Vorjahr	2	10	0
Jahresüberschuss/-fehlbetrag	3.075	2.916	1.532

Wasserversorgungsgenossenschaft Schmitzhöhe eG

Wasserversorgungsgenossenschaft
Schmitzhöhe eG
Im Kromsfeld 1 b
51789 Lindlar-Schmitzhöhe

Tel.: 0 22 07 / 848 777
Fax: 0 22 07 / 848 877
E-Mail: info@wasserschmitzhoehe.de
Intern.: www.wasserschmitzhoehe.de

Öffentlicher Zweck der Beteiligung

1. Zweck der Genossenschaft ist gemäß § 2 der Satzung die Förderung des Erwerbs und der Wirtschaft ihre Mitglieder durch gemeinschaftlichen Geschäftsbetrieb.
2. Gegenstand des Unternehmens ist die Versorgung der Mitglieder mit Brauch- und Trinkwasser.
3. Die Ausdehnung des Geschäftsbetriebes auf Nichtmitglieder ist zugelassen.

Beteiligungsverhältnisse

Der gemeindliche Geschäftsanteil an der Wasserversorgungsgenossenschaft Schmitzhöhe eG beträgt zum 31. Dezember 2016 = 1.500,00 €.

Organe

Generalversammlung:

Nach § 26 der Satzung üben die Mitglieder ihre Rechte in der Generalversammlung aus. Jedes Mitglied hat eine Stimme.

Vorstand

Dr. Klemens Krieger
Loxsteeg 1, 51789 Lindlar

Vorsitzender

Willi Schönenborn
Kalkofen 23 a, 51789 Lindlar

Hans-Peter Schablack
Oberbreidenbach 52, 51789 Lindlar

Ewald Klinkenberg
Im Schwalbennest 17, 51491 Overath

Stv. Vorsitzender

Heidolf Gumm
Lindlarer Straße 66, 51789 Lindlar

Fortsetzung Wasserversorgungsgenossenschaft Schmitzhöhe eG

Aufsichtsrat:

Der Aufsichtsrat besteht gemäß § 24 der Satzung aus folgenden sechs Mitgliedern:

Günter Scherer
Hochstraße 17, 51789 Lindlar

Vorsitzender

Kevin Käsbach
Kutschweg 8, 51789 Lindlar

Rolf Hall

Hans-Hubert Löhr
Leienhöher Weg 44, 51789 Lindlar

Bernd Schiemann

Georg Höller
Erlenhof 4, 51789 Lindlar

Geschäftsführung:

Helmut Larisch
Borromäusstraße 68, 51789 Lindlar

Geschäftsführer

Erich Eschbach
Schönenborn 1, 51789 Lindlar

Pumpenwart

Andreas Eschbach
Schönenborn 1, 51789 Lindlar

Netzbetreuung

Fortsetzung Wasserversorgungsgenossenschaft Schmitzhöhe eG

Wassergenossenschaft Schmitzhöhe eG

Bilanz

	31.12.2018 EUR	31.12.2017 EUR	31.12.2016 EUR
AKTIVA			
Anlagevermögen			
Immaterielle Vermögensgegenstände	1.184	2.241	3.309
Sachanlagen	575.916	534.347	543.733
Geschäftsguthaben bei Genossensch.	600	600	600
Umlaufvermögen			
Waren	13.437	10.306	6.817
Forderungen, sonst. Vermögensgegenst.	60.566	57.192	50.839
Bankguthaben/Kasse	48.919	153.197	50.759
Rechnungsabgrenzungsposten	1.918	2.456	0
Bilanzsumme	702.540	760.340	656.057
PASSIVA			
Eigenkapital			
Geschäftsguthaben Mitglieder	131.654	131.860	122.755
Kapitalrücklage	103.792	103.792	103.792
Gesetzliche Rücklage	83.400	81.000	67.000
Andere Rücklagen	16.400	14.000	14.000
Gewinn-/Verlustvortrag	64	4.654	-10.288
Jahresüberschuss/-fehlbetrag	6.410	211	24.376
Rückstellungen	22.123	5.643	15.944
Verbindlichkeiten			
gegenüber Kreditinstituten	323.270	351.103	293.519
Erh. Anzahlungen	6.731	4.399	60
sonstige Verbindlichkeiten	8.696	63.678	24.899
Bilanzsumme	702.540	760.340	656.057

Fortsetzung Wasserversorgungsgenossenschaft Schmitzhöhe eG

**Wassergenossenschaft Schmitzhöhe
eG**

GuV

	31.12.2018 EUR	31.12.2017 EUR	31.12.2016 EUR
Rohergebnis	232.337	224.772	214.525
Personalaufwand	-61.385	-57.231	-54.984
Abschreibungen	-46.888	-44.441	-42.841
Sonstige betriebliche Aufwendungen	-106.938	-117.463	-100.441
Erträge aus Beteiligungen	42	33	33
Sonstige Zinsen und ähnliche Erträge	0	0	1
Zinsen und ähnliche Aufwendungen	-7.571	-5.029	-6.425
Ergebnis der gewöhnlichen Geschäftstätigkeit	9.597	643	9.868
Außerord. Und periodenfremde Erträge	0	0	28.949
Steuern vom Einkommen und vom Ertrag	-2.728	26	0
Sonstige Steuern	-458	-458	-441
Vorwegzuweisung zu freien Rücklagen	0	0	-14.000
Jahresüberschuss/-fehlbetrag	6.410	211	24.376
Gewinnvortrag	64,47		
Ergebnis	6474,57		

EGBL Energie-Genossenschaft Bergisches Land eG

EGBL Energie-Genossenschaft
Bergisches Land eG
Jan-Wellem-Straße 32
51789 Lindlar

Tel.: 0 22 66 / 47 28 – 466 oder 1081
Fax: 0 22 66 / 47 28 – 19
E-Mail: guido.wendeler@egbl.de oder
thomas.willmer@egbl.de
Internet: www.egbl.de

Öffentlicher Zweck der Beteiligung

1. Regenerative Energieerzeugung im Bergischen Land fördern und eine breite Öffentlichkeit zu dem Thema herstellen.
2. Regenerative Energien im Bergischen Land erzeugen, um einen wertvollen Beitrag zum regionalen Klimaschutz zu leisten.
3. Der Vertrieb der gewonnenen Energie.
4. Beratung der Bürger in Fragen der regenerativen Energiegewinnung.

Beteiligungsverhältnisse

Der gemeindliche Geschäftsanteil an der Energie-Genossenschaft Bergisches Land eG beträgt zum 31. Dezember 2018 = 500,00 €.

Organe

Generalversammlung:

Nach der Satzung üben die Mitglieder ihre Rechte in der Generalversammlung aus.

Vorstand

Guido Wendeler
Thomas Willmer

Aufsichtsrat:

Helmut Vilmar (Vorsitz)
Markus Klein (Stellv. Vorsitz)
Thomas Reiter (bis 11.06.2018)
Dr. Martin Lechner (ab 11.06.2018)

Fortsetzung EGBL Energie-Genossenschaft Bergisches Land eG

EGBL Energiegenossenschaft Bergisch Land eG		Bilanz		
AKTIVA	31.12.2018	31.12.2017	31.12.2016	
	EUR	EUR	EUR	
Anlagevermögen				
Immaterielle Vermögensgegenstände	0	0	0	
Sachanlagen	731.517	783.385	772.503	
Geschäftsguthaben bei Genossensch.				
Umlaufvermögen				
Vorräte	0	0	0	
Forderungen, sonst. Vermögensgegenst.	24.027	19.504	10.242	
Bankguthaben/Kasse	192.261	143.403	199.602	
Rechnungsabgrenzungsposten	71	71	1.104	
Bilanzsumme	947.876	946.363	983.451	
PASSIVA				
Eigenkapital				
Gezeichnetes Kapital	639.000	647.000	637.500	
Kapitalrücklage				
Gesetzliche Rücklage	1.357	1.206	1.028	
	36.797			
Gewinnrücklagen		36.303	32.498	
Gewinn- und Verlustvortrag	17	8	0	
Jahresüberschuss/-fehlbetrag	26.426	15.110	17.849	
Rückstellungen	30.495	20.755	18.528	
Verbindlichkeiten				
gegenüber Kreditinstituten	201.826	220.814	272.219	
Erh. Anzahlungen	0	0	0	
aus Lieferungen u. Leistungen	0	1.069	0	
sonstige Verbindlichkeiten	11.957	4.097	3.828	
Bilanzsumme	947.876	946.363	983.451	

Fortsetzung EGBL Energie-Genossenschaft Bergisches Land eG

EGBL Energiegenossenschaft Bergisch Land eG	GuV		
	31.12.2018	31.12.2017	31.12.2016
	EUR	EUR	EUR
Umsatzerlöse	130.227	101.133	106.721
Personalaufwand	-3.331	-3.157	-3.160
Abschreibungen	-51.868	-49.118	-48.868
Sonstige betriebliche Aufwendungen	-28.702	-18.597	-18.355
Sonstige Zinsen und ähnliche Erträge	0	0	3
Zinsen und ähnliche Aufwendungen	-6.806	-7.685	-9.945
Ergebnis der gewöhnlichen Geschäftstätigkeit	39.520	22.576	26.395
Steuern vom Einkommen und vom Ertrag	-13.094	-7.466	-8.547
Jahresüberschuss/-fehlbetrag	26.426	15.110	-8.547

KoPart eG

Kopart eG
Kommunal & Partnerschaftlich
Kaiserwerther Straße 199 - 201
40474 Düsseldorf

Tel.: 0211 / 59895755
Fax: 0211 / 43077279
E-Mail: info@kopart.de oder
Internet: www.kopart.de

Gründung

14.06.2012

Öffentlicher Zweck der Beteiligung

Zweck der Genossenschaft ist die wirtschaftliche Förderung und Betreuung der Mitglieder.

Gegenstand des Unternehmens sind Dienstleistungen zur Beschaffung jeglicher Art für die Mitglieder, insbesondere die Durchführung rechtskonformer Ausschreibungen sowie die Vermittlung des Wareneinkaufs für die Mitglieder und alle damit im Zusammenhang stehenden Tätigkeiten, Dienstleistungen zur Unterstützung der nachhaltigen Erfüllung der öffentlichen Zwecke der Mitglieder sowie alles, was mit den oben beschriebenen Gegenständen in Zusammenhang steht. Die Genossenschaft kann Zweigniederlassungen errichten und sich an Unternehmen beteiligen.

Beteiligungsverhältnisse

Der gemeindliche Geschäftsanteil an der KoPart eG beträgt zum 31. Dezember 2018 = 750,00 €.

Fortsetzung KoPart eG

Organe

Generalversammlung:

Nach der Satzung üben die Mitglieder ihre Rechte in der Generalversammlung aus.

Aufsichtsrat:

Dr. iur. Bernd Jürgen Schneider (Aufsichtsratsvorsitzender)
Frau Sabine Noll (Stellvertretende Vorsitzende)
Herr Thomas Goßen
Herr Claus Jacobi
Herr Erik Lierenfeld (bis 25.07.2018)
Herr Thomas Görtz (ab 25.07.2018)
Herr Christoph Schultz (ab 25.07.2018)

Mitglieder des Vorstandes

Dem Vorstand obliegt die Geschäftsführung und Vertretung der KoPart eG.

Michael Lange (Vorstandsvorsitzender)
Dr. Peter Queitsch (Stellv. Vorstandsvorsitzender)
Claudia Koll-Sarfeld
Philipp Gilbert
Herr André Siedenber

Mitarbeiter

Vorstand	5
Arbeitnehmer	keine

Fortsetzung KoPart eG

KoPart eG	Bilanz		
AKTIVA	31.12.2018 EUR	31.12.2017 EUR	31.12.2016 EUR
Anlagevermögen			
Immaterielle Vermögensgegenstände	1	1	1
Sachanlagen	0	0	0
Umlaufvermögen			
Unfertige Leistungen	49.809	120.397	57.430
Geleistete Anzahlungen	0	0	14.021
Forderungen	153.297	84.607	31.226
Sonstige Vermögensgegenstände	40.048	17.593	1.031
Bankguthaben/Kasse	251.315	214.210	141.906
Bilanzsumme	494.470	436.808	245.615
PASSIVA			
Eigenkapital			
Geschäftsguthaben	141.000	139.500	133.500
Gewinn-/Verlustvortrag	-25.452	-36.365	-45.582
Jahresüberschuss/-fehlbetrag	0	0	0
Rückstellungen	34.383	20.209	11.686
Verbindlichkeiten			
aus Lieferungen u. Leistungen	344.539	313.464	146.011
sonstige Verbindlichkeiten	0	0	0
Bilanzsumme	494.470	436.808	245.615

Fortsetzung KoPart eG

KoPart eG	GuV		
	31.12.2018 EUR	31.12.2017 EUR	31.12.2016 EUR
Umsatzerlöse	786.074	282.740	170.348
Bestandsveränderungen	-70.588	62.967	57.430
Sonstige Erträge	0	0	11
Materialaufwand	-685.665	-323.032	-207.781
Abschreibungen	0	0	0
Sonstige betriebliche Aufwendungen	-18.908	-13.457	-14.296
Sonstige Zinsen und ähnliche Erträge	0	0	0
Zinsen und ähnliche Aufwendungen	0	0	0
Ergebnis der gewöhnlichen Geschäftstätigkeit	10.913	9.218	5.711
Steuern vom Einkommen und vom Ertrag	0	0	0
Jahresüberschuss/-fehlbetrag	10.913	9.218	5.711
Einstellung Ergebnismrücklagen	-10.913	-9.218	-5.711
Bilanzgewinn	0	0	0

d- NRW AöR

d-NRW AöR
Anstalt öffentlichen Rechts
Rheinische Straße 1
44137 Dortmund

Tel.: 0231 / 222438-10
Fax: 0231 / 222438-11
E-Mail: info@d-nrw.de
Internet: www.d-nrw.de

Gründung

01.01.2017 Gesetz über die Errichtung einer Anstalt des öffentlichen Rechts „d-NRW AöR“ (Errichtungsgesetz d-NRW AöR) vom 25. Oktober 2016

Öffentlicher Zweck der Beteiligung

Die Anstalt unterstützt ihre Träger und, soweit ohne Beeinträchtigung ihrer Aufgaben möglich, andere öffentliche Stellen beim Einsatz von Informationstechnik in der öffentlichen Verwaltung. Informationstechnische Leistungen, die der Wahrnehmung öffentlicher Aufgaben dienen, erbringt sie insbesondere im Rahmen von staatlich-kommunalen Kooperationsprojekten. Außerdem unterstützt die Anstalt den IT-Kooperationsrat bei der Erfüllung seiner Aufgaben nach § 21 EGovG NRW.

Beteiligungsverhältnisse

Anteilseigner sind das Land NRW mit einer Stammkapitaleinlage in Höhe von € 1.000.000,00 sowie 228 Kommunen. Der gemeindliche Geschäftsanteil an d-NRW beträgt zum 31. Dezember 2018 = 1.000,00 €

Träger

Gemeinsame Träger der d-NRW AöR sind das Land-Nordrhein-Westfalen, vertreten durch das für Digitalisierung zuständige Ministerium sowie die Gemeinden, Kreise und Landschaftsverbände des Landes Nordrhein-Westfalen, die der Anstalt beitreten.

Organe

Organe der Anstalt sind der Verwaltungsrat und die Geschäftsführung. Der Verwaltungsrat besteht aus 13 Mitgliedern sowie einer entsprechenden Anzahl von Stellvertretern. Die sechs kommunalen Verwaltungsratsmitglieder werden durch die kommunalen Spitzenverbände und weitere sieben Mitglieder durch das Land NRW benannt. Die Bestellung der Verwaltungsratsmitglieder erfolgt durch die Landesregierung.

Fortsetzung d-NRW AöR

Geschäftsführung

Die Geschäftsführung besteht aus der oder dem Vorsitzenden der Geschäftsführung und einer allgemeinen Vertreterin oder einem allgemeinen Vertreter. Sie wird vom Verwaltungsrat für die Dauer von höchstens fünf Jahren bestellt. Eine erneute Bestellung ist zulässig. Sie wird durch den Vorsitzenden, Herr Dr. Roger Lienenkamp, durchgeführt.

d - NRW AöR	Bilanz		
	31.12.2018	31.12.2017	01.01.2017
	EUR	EUR	EUR
AKTIVA			
Anlagevermögen			
Immaterielle Vermögensgegenstände	515	1.467	2.253
Sachanlagen	44.413	50.918	11.564
Umlaufvermögen			
Unfertige Erzeugnisse/Leistungen	41.902	26.800	135.700
Fertige Erzeugnisse und Waren	0	0	18.447
Geleistete Anzahlungen	377.218	497.420	1.254.245
Forderungen	172.405	276.315	480.228
Sonstige Vermögensgegenstände	2.508	145.715	26.474
Bankguthaben/Kasse	6.222.485	4.550.433	4.530.923
Bilanzsumme	6.861.446	5.549.068	6.459.833
PASSIVA			
Eigenkapital			
Eingefordertes/ gezeichnetes Kapital	1.228.000	1.227.000	1.000.000
Kapitalrücklage	1.528.752	1.528.752	1.528.754
Jahresüberschuss/-fehlbetrag	0	0	0
Rückstellungen	1.904.378	1.277.596	894.809
Verbindlichkeiten			
Erhaltene Anzahlungen	795.577	602.047	1.509.448
aus Lieferungen u. Leistungen	1.263.320	631.671	834.154
sonstige Verbindlichkeiten	141.418	282.000	692.671
Bilanzsumme	6.861.446	5.549.068	6.459.835

Fortsetzung d-NRW AöR

d - NRW AöR	GuV		
	31.12.2018	31.12.2017	01.01.2017
	EUR	EUR	EUR
Umsatzerlöse	12.796.619	10.652.179	
Bestandsveränderungen	15.102	-108.900	
Sonstige Erträge	7.283	8.249	
Materialaufwand	-11.027.256	-8.472.553	
Personalaufwand	-1.358.217	-1.104.320	
Abschreibungen	-27.839	-21.932	
Sonstige betriebliche Aufwendungen	-390.412	-939.885	
Sonstige Zinsen und ähnliche Erträge	0	0	
Zinsen und ähnliche Aufwendungen	-15.090	-12.752	
Ergebnis der gewöhnlichen Geschäftstätigkeit	190	87	0
Steuern vom Einkommen und vom Ertrag	0	3	
Ergebnis nach Steuern	190	90	0
Sonstige Steuern	-190	-90	
Bilanzgewinn	0	0	0

Geschäftsführer	2
Arbeitnehmer	25

C. Nichtwirtschaftliche Beteiligungen der Gemeinde Lindlar

Gemeindewerk Wasser und Abwasser

Gemeindewerk Wasser und Abwasser
Borromäusstraße 1
51789 Lindlar

Telefon: 0 22 66 / 96 – 315
Telefax: 0 22 66 / 96 – 7315
Internet: www.lindlar.de
E-Mail: ralf.urspruch@lindlar.de

Gegenstand des Unternehmens

Im Sinne der §§ 107 ff. der Gemeindeordnung NW hat die Gemeinde Lindlar die wirtschaftliche Tätigkeit in der Wasserversorgung und Abwasserbeseitigung als Eigenbetrieb "Gemeindewerk Wasser und Abwasser Lindlar" ausgegliedert. Die Rechnungslegung erfolgt nach den §§ 107 ff. GO sowie den Vorschriften der Eigenbetriebsverordnung in Anlehnung an das HGB. Die Anschlussquote im Bereich Wasser beträgt rd. 85 % und im Bereich Abwasser rd. 92 %.

Beteiligungsverhältnis

Das Gemeindewerk Wasser und Abwasser wird gemäß § 114 GO als Eigenbetrieb der Gemeinde Lindlar geführt.

Ziele der Beteiligung

Sicherstellung der Wasserversorgung (Betriebszweig Wasser) und ordnungsgemäße Beseitigung des Abwassers (Betriebszweig Abwasser) in der Gemeinde Lindlar.

Besetzung der Organe

Betriebsausschuss

Thomas Willmer (1. Vorsitzender)
Achim Fischer (Stellv. Vorsitzender)
Ingo Sauerbier (Stellv. Vorsitzender)
Sebastian Höller
betWilli Diederichs
Lutz Freiberg
Doris Heilmann
Jürgen Dreiner-Wirz
Renate Klinnert
Heinz Quabach
Ingo Harnischmacher
Ursula Becker-Schöllnhammer

Verwaltungsangestellter
Verwaltungsangestellter
Polizeioberkommissar
Dipl.-Verwaltungswirt
Pensionär
Dipl.-Ingenieur
Rentnerin
Pensionär
Bankkauffrau
Rentner
Dipl.-Ingenieur
Rentnerin

Fortsetzung Gemeindewerk Wasser und Abwasser

Jörg Schlichtmann	Dipl.-Ökonom
Klaus-Peter Kruse	Rentner
Karl Tym	Dipl.-Ingenieur
Norman Finklenburg	Physikalisch techn. Assistent
Edgar Frangenberg	Angestellter
Ullrich Hoffstadt	Pensionär
Dr. Klemens Krieger	Biologe
Manfred Löhr	Rentner
Hans Schmitz	Versicherungsfachwirt

Betriebsleitung

Frau Cordula Ahlers	Kfm. Betriebsleiterin
Herr Ralf Urspruch	Techn. Betriebsleiter

Mitarbeiter

Werkleitung anteilig	2
Vollzeitbeschäftigte	5
Teilzeitbeschäftigte / als Nebentätigkeit	3

Fortsetzung Gemeindewerk Wasser und Abwasser

Gemeindewerk Wasser und Abwasser		Bilanz		
AKTIVA	31.12.2018	31.12.2017	31.12.2016	
	EUR	EUR	EUR	
Anlagevermögen				
Immaterielle Vermögensgegenstände	538.765	551.180	563.595	
Sachanlagen	39.694.756	39.345.031	39.271.758	
Finanzanlagen				
Umlaufvermögen				
Vorräte	51.562	53.456	43.677	
Forderungen, sonst. Vermögensgegenst.	938.925	875.171	929.715	
Bankguthaben/Kasse	21.220	121.472	67.321	
Rechnungsabgrenzungsposten	557.131	570.004	582.646	
Bilanzsumme	41.802.360	41.516.314	41.458.712	
PASSIVA				
Eigenkapital				
Stammkapital	25.000	25.000	25.000	
Kapitalrücklage	5.300.000	5.300.000	5.300.000	
Rücklagen	806.091	806.091	806.091	
Gewinnvortrag	137.988	301.953	283.649	
Jahresüberschuss	1.035.698	926.086	1.064.929	
Empfangene Ertragszuschüsse	4.951.063	5.286.486	5.311.683	
Sonderposten für Investitionszuschüsse	2.794.992	2.774.654	2.974.668	
Rückstellungen	1.063.671	1.074.759	1.064.958	
Verbindlichkeiten				
gegenüber Kreditinstituten	24.796.023	24.274.647	23.986.087	
aus Lieferungen und Leistungen	513.845	325.552	214.067	
gegenüber Gemeinde	26.885	29.307	32.406	
sonstige Verbindlichkeiten	351.103	391.779	395.174	
Bilanzsumme	41.802.360	41.516.314	41.458.712	

Fortsetzung Gemeindewerk Wasser und Abwasser

Gemeindewerk Wasser und Abwasser	GuV		
	31.12.2018	31.12.2017	31.12.2016
	EUR	EUR	EUR
Umsatzerlöse	7.691.852	7.534.418	7.541.813
sonstige betriebliche Erträge	235.017	271.715	251.063
Materialaufwand	-3.398.879	-3.472.997	-3.349.770
Personalaufwand	-333.476	-344.089	-330.537
Abschreibungen	-1.560.772	-1.526.246	-1.525.861
Sonstige betriebliche Aufwendungen	-740.423	-699.349	-686.408
Sonstige Zinsen und ähnliche Erträge	2.993	5.827	33.630
Zinsen und ähnliche Aufwendungen	-860.120	-842.699	-868.511
Ergebnis der gewöhnlichen Geschäftstätigkeit	1.036.192	926.580	1.065.419
Steuern vom Einkommen und vom Ertrag	0	0	0
Sonstige Steuern	-494	-494	-490
Jahresüberschuss	1.035.698	926.086	1.064.929

Kennzahlen

Kennzahlen	2018	2017	2016
Eigenkapitalquote	17,5%	17,7%	18,0%
Anlagenintensität	96,2%	96,1%	96,1%
Anlagedeckung I	18,2%	18,4%	18,8%
Umsatzrentabilität	13,5%	12,3%	14,1%
Gesamtkapitalrentabilität	2,5%	2,2%	2,6%
Cashflow	2.596.470 €	2.452.332 €	2.590.790 €
Personalintensität	4,2%	4,4%	4,2%
Materialintensität	42,9%	44,5%	43,0%
Wirtschaftlichkeit	1,15	1,13	1,16

TeBEL Technischer Betrieb Engelskirchen-Lindlar AöR

TeBEL AöR
Gerberstraße 1
51789 Lindlar

Telefon: 0 22 66 / 47830-0
Internet: www.teb-el.de
E-Mail: info@teb-el.de

Gegenstand des Unternehmens

Nach Unternehmenssatzung ist Gegenstand des Unternehmens:

- Straßenunterhaltung
- Grünflächenunterhaltung
- Straßenreinigung
- Unterhaltung der Abwasseranlagen zum Sammeln und Fortleiten der Abwässer
- Unterhaltung und Betrieb der Friedhöfe
- Einsammeln wilder Müllablagerungen und Entleerung von Straßenpapierkörben soweit nicht auf öffentlich Träger übertragen

Beteiligungsverhältnis

Das Stammkapital beträgt gemäß § 1 Abs. 6 der Unternehmenssatzung 100.000,00 Euro. Gesellschafter sind die Gemeinde Egelkirchen und die Gemeinde Lindlar zu jeweils 50 v. H.

Ziele der Beteiligung

Sicherstellung diverser kommunaler Aufgaben, z.B. im Bereich Tiefbau, Grünflächenpflege, Winterdienst und Bestattungswesen.

Organe

Vorstand

Kommissarisch Herr Thomas Wolfgarten

Verwaltungsrat

Der Verwaltungsrat besteht aus dem Vorsitzenden, dem stellvertretenden Vorsitzenden sowie acht weiteren Mitgliedern, die alle stimmberechtigt sind. Beratende Mitglieder können bestellt werden.

Herr Dr. Georg Ludwig stellv. Vorsitzender Bürgermeister Gemeinde Lindlar
Herr Dr. Gero Karthaus Vorsitzender Bürgermeister Gemeinde Engelskirchen

Fortsetzung TeBEL Technischer Betrieb Engelskirchen-Lindlar AöR

Mitglieder der Gemeinde Engelskirchen

stimmberechtigt:

Herr Udo Hoffstadt	Installateur
Herr Peter Korff	Polizeibeamter
Herr Janosch Follmann	Soldat
Herr Rolf Rieckmann	Rentner

beratend:

Herr Christoph Glaß	Sozialarbeiter
Herr Peter Prinz	Geschäftsführer
Herr Hans Gerd Geller	Rentner (bis 15.11.2018)
Frau Ulrike Müller	kaufmännische Angestellte (ab 15.11.2018)

Mitglieder der Gemeinde Lindlar

stimmberechtigt:

Herr Armin Brückmann	selbstst. Handelsvertreter
Herr Eckhard Puschatzki	Rechtsanwalt
Herr Karl Tym	Beratender Ingenieur
Herr Patrick Heuwes	Dipl.-Kaufmann

beratend:

Herr Harald Friese	Dipl.-Kaufmann
--------------------	----------------

Herr Hans-Jürgen Klee beratend für den Personalrat des TeBEL

Beirat

Frau Melanie Balthes-Gerlach	Kämmerin Gemeinde Engelskirchen
Herr Baldur Neubauer	Fachbereichsleiter Tiefbau Gemeinde Engelskirchen
Herr Werner Hütt	Kämmerer Gemeinde Lindlar bis 30.04.2018
Herr Dr. Georg Ludwig	kommisarischer Kämmerer Gemeinde Lindlar vom 01.05.- 30.06.2018
Frau Cordula Ahlers	Kämmerin Gemeinde Lindlar ab 01.07.2018
Herr Ralf Urspruch	Fachbereichsleiter Tiefbau Gemeinde Lindlar

Mitarbeiter

Vorstand	1
Arbeitnehmer	45

Fortsetzung TeBEL Technischer Betrieb Engelskirchen-Lindlar AöR

TeBEL	Bilanz		
	31.12.2018	31.12.2017	31.12.2016
	EUR	EUR	EUR
AKTIVA			
Anlagevermögen			
Immaterielle Vermögensgegenstände	1	367	995
Sachanlagen	3.360.170	3.074.732	3.307.162
Finanzanlagen	500	500	500
Umlaufvermögen			
Vorräte	66.290	60.002	44.554
Forderungen, sonst. Vermögensgegenst.	585.110	480.747	467.429
Bankguthaben/Kasse	230.822	327.794	187.904
Rechnungsabgrenzungsposten	0	0	0
Bilanzsumme	4.242.893	3.944.142	4.008.544
PASSIVA			
Eigenkapital			
Gezeichnetes Kapital	100.000	100.000	100.000
Kapitalrücklage	642.938	642.938	642.938
Andere Rücklagen	40.000	35.000	30.000
Gewinnvortrag	313.223	261.976	217.456
Jahresüberschuss	30.869	56.247	49.520
Sonderposten	5.336	6.379	7.181
Rückstellungen	277.287	456.915	565.448
Verbindlichkeiten			
gegenüber Kreditinstituten	2.140.750	2.246.250	2.351.750
aus Lieferungen und Leistungen	85.793	135.814	42.412
gegenüber Gesellschaftern	604.646	2.622	589
sonstige Verbindlichkeiten	2.051	0	1.250
Rechnungsabgrenzungsposten	0	0	0
Bilanzsumme	4.242.893	3.944.142	4.008.544

Fortsetzung TeBEL Technischer Betrieb Engelskirchen-Lindlar AöR

TeBEL	GuV		
	31.12.2018	31.12.2017	31.12.2016
	EUR	EUR	EUR
Umsatzerlöse	-3.482.844	3.712.600	3.519.352
sonstige betriebliche Erträge	57.717	19.597	53.724
Materialaufwand	-315.116	-377.066	-267.275
Personalaufwand	-2.222.909	-2.348.334	-2.288.906
Abschreibungen	-274.902	-261.052	-299.241
Sonstige betriebliche Aufwendungen	-593.095	-590.229	-560.611
Erträge aus Beteiligungen	0	0	0
Sonstige Zinsen und ähnliche Erträge	8	4.259	10
Zinsen und ähnliche Aufwendungen	-87.230	-87.291	-91.245
Ergebnis der gewöhnlichen Geschäftstätigkeit	-47.317	72.484	65.809
Steuern vom Einkommen und vom Ertrag	0	0	0
Sonstige Steuern	-16.448	-16.237	-16.289
Jahresüberschuss	-30.869	56.247	49.520

Kennzahlen

Kennzahlen	2018	2017	2016
Eigenkapitalquote	26,6%	27,8%	25,9%
Anlagenintensität	79,2%	78,0%	82,5%
Anlagedeckung I	33,5%	35,6%	31,4%
Umsatzrentabilität	1,4%	2,0%	1,9%
Gesamtkapitalrentabilität	1,1%	1,8%	1,6%
Cashflow	305.771 €	317.299 €	348.761 €
Personalintensität	62,8%	62,9%	64,1%
Materialintensität	8,9%	10,1%	7,5%
Wirtschaftlichkeit	1,01	1,02	1,02

Civitec Zweckverband Kommunale Informationsverarbeitung Siegburg

Civitec
Zweckverband Kommunale
Informationsverarbeitung
Mühlenstraße 51
53721 Siegburg

Telefon: 0 22 41 / 999-0
Internet: www.civitec.de
E-Mail: info@civitec.de

Gegenstand des Unternehmens

Der Zweckverband versorgt die Verwaltungen und Betriebe mit modernen IT-Lösungen, insbesondere die Einführung neuer Software.

Beteiligungsverhältnis

Jedes Mitglied hält einen gleichberechtigten Anteil am Zweckverband. Dem Zweckverband gehören 35 Verbandsmitglieder an.

Ziele der Beteiligung

Sicherstellung der Informationsverarbeitung. Gemäß § 3 Abs.1 der Zweckverbandssatzung, verfolgt der Zweckverband das Ziel, die Qualität und Wirtschaftlichkeit der automatisierten Datenverarbeitung in den Mitgliedsverwaltungen durch die Nutzung gemeinsamer Ressourcen und weiterer Synergien zu verbessern.

Organe

Verbandsversammlung:

Vorsitzender: Herr Peter Koester, Bürgermeister Stadt Waldbröl
Stellvertreter: Herr Klaus Schumacher, Stadt Sankt Augustin
Herr Bernd Carl Rhein-Sieg-Kreis ltd. KVD bis 26.04.2017
Frau Svenja Udelhoven Rhein-Sieg-Kreis ltd. Kreisdirektorin ab 26.04.2017
Herr Klaus Grootens Oberbergischer Kreis
Herr Dr. Rolf Schumacher Alfter Bürgermeister
Frau Sigrid Hofmans Bad Honnef Stadtkämmerin
Herr Johannes Drexler Bergneustadt Stadtoberamtsrat
Herr Wolfgang Henseler Bornheim Bürgermeister
Herr Dr. Rüdiger Storch Eitorf Bürgermeister
Herr Dr. Gero Karthaus Engelskirchen Bürgermeister
Herr Raoul Halding- Hoppenheit Beigeordneter
Herr Michael Walter Hennef Amtsleiter Zentrale Steuerung u. Service
Herr Dietmar Persian Hückeswagen Bürgermeister
Herr Gregor Küpper Königswinter bis 12.03.2018
Herr Dirk Käsbach Königswinter 1. Beigeordneter ab 12.03.2018
Herr Dr. Georg Ludwig Gemeinde Lindlar Bürgermeister

Fortsetzung Civitec Zweckverband Kommunale Informationsverarbeitung Siegburg

Herr Simon Woywod, Marienheide Kämmerer
Herr Holger Jung Meckenheim Beigeordneter
Herr Jörg Bukowski Morsbach Bürgermeister
Herr Norbert Büscher Much Bürgermeister
Frau Nicole Sander Neunkirchen-Seelscheid Bürgermeisterin
Herr Helmut Esch Niederkassel 1.Beigeordneter
Herr Hilko Redenius Nümbrecht Bürgermeister
Herr Rainer Medek Radevormwald Verwaltungsangestellter
Herr Rüdiger Gennies Reichshof Bürgermeister
Herr Stefan Raetz Rheinbach Bürgermeister
Herr Mario Loskill Ruppichterorth Bürgermeister
Herr Klaus Schumacher Sankt Augustin Bürgermeister Stv. Vorsitzender
Herr Bernd Lehmann Siegburg Städt. Verwaltungsdirektor
Herr Dirk Wagner, Solingen Ressortgeschäftsführung
Frau Petra Kalbrenner Swisttal Bürgermeisterin
Herr Klaus-Werner Jablonski Troisdorf Bürgermeister
Frau Renate Offergeld Wachtberg Bürgermeisterin
Herr Peter Koester Waldbröl Bürgermeister Vorsitzender
Herr Michael Schell Wiehl Beigeordneter
Frau Heidi Kirchner Windeck Gemeindeamtsrätin
Herr Friedrich Hachenberg Wipperfürth Beamter

Verbandsvorsteher:

Bürgermeister Klaus Pipke, Stadt Hennef

1. Stellvertreter

Landrat Jochen Hagt, Oberbergischer Kreis

2. Stellvertreter

Landrat Sebastian Schuster, Rhein-Sieg-Kreis

Geschäftsführung

Herr Thomas Neukirch

Herr Norbert Kreuzer, Stellvertreter

Herr Christian Völz, Stellvertreter bis 30.09.2017

Mitarbeiter

Beamte	12
Beschäftigte	136

**Fortsetzung Civitec Zweckverband Kommunale Informationsverarbeitung
Siegburg**

Civitec	Bilanz		
	31.12.2018	31.12.2017	31.12.2016
AKTIVA	EUR	EUR	EUR
Anlagevermögen			
Immaterielle Vermögensgegenstände	1.720.600	1.669.715	1.609.016
Sachanlagen	3.914.302	3.692.659	3.603.801
Finanzanlagen	4.918.411	4.598.409	4.203.267
Umlaufvermögen			
Vorräte	35.520	71.944	42.474
Forderungen, sonst. Vermögensgegenst.	4.645.269	4.077.659	3.616.290
Bankguthaben/Kasse	4.667.033	2.733.730	3.352.249
Rechnungsabgrenzungsposten	2.013.663	1.673.497	1.687.780
Bilanzsumme	21.914.798	18.517.611	18.114.876
PASSIVA			
Eigenkapital			
Rücklagen	763.173	763.173	763.173
Gewinn-/Verlustvortrag	2.448.185	2.484.095	3.387.891
Jahresüberschuss/ Jahresfehlbetrag	1.440.469	-35.911	-903.795
Rückstellungen	14.911.305	13.627.307	12.897.329
Verbindlichkeiten			
erhaltene Anzahlungen	0	0	0
aus Lieferungen und Leistungen	1.088.270	966.739	709.898
gegenüber beteiligten Unternehmen	413.463	164.152	769.385
sonstige Verbindlichkeiten	159.896	192.640	167.602
Rechnungsabgrenzungsposten	690.037	355.416	323.394
Bilanzsumme	21.914.798	18.517.611	18.114.876

**Fortsetzung Civitec Zweckverband Kommunale Informationsverarbeitung
Siegburg**

Civitec	GuV		
	31.12.2018	31.12.2017	31.12.2016
	EUR	EUR	EUR
Umsatzerlöse	32.223.875	28.951.305	26.984.478
sonstige betriebliche Erträge	247.145	597.124	273.302
Materialaufwand	-12.327.347	-11.525.712	-10.575.626
Personalaufwand	-11.962.112	-11.476.928	-11.054.894
Abschreibungen	-2.400.341	-2.406.293	-2.232.777
Sonstige betriebliche Aufwendungen	-3.403.718	-3.478.691	-3.502.610
Erträge aus Beteiligungen	23.556	18.551	0
Erträge aus Wertpapieren	2	688	36
Sonstige Zinsen und ähnliche Erträge	88.064	105.995	119.503
Zinsen und ähnliche Aufwendungen	-932.181	-812.085	-884.693
Ergebnis der gewöhnlichen Geschäftstätigkeit	1.556.943	-26.046	-873.281
außerordentliche Erträge			
außerordentliche Aufwendungen			
Sonstige Steuern	-6.475	-9.864	-30.515
Steuern vom Einkommen und vom Ertrag	-110.00,00		
Jahresüberschuss	1.440.469	-35.911	-903.795

Kennzahlen

Kennzahlen	2018	2017	2016
Eigenkapitalquote	21,2%	17,3%	17,9%
Anlagenintensität	48,2%	53,8%	52,0%
Anlagedeckung I	44,1%	32,2%	34,5%
Umsatzrentabilität	4,8%	-0,1%	-3,2%
Gesamtkapitalrentabilität	13,4%	-0,1%	-4,8%
Cashflow	3.950.810 €	2.370.383 €	1.328.982 €
Personalintensität	37,1%	38,8%	40,6%
Materialintensität	38,3%	39,0%	38,8%
Wirtschaftlichkeit	1,05	1,00	0,97