

Beteiligungsbericht zum 31. Dezember 2016

gemäß § 117 GO NRW

Inhaltsverzeichnis

A. ALLGEMEINER TEIL	3
I Grundlagen	3
II Überblick über die Beteiligungen der Gemeinde Lindlar	6
III Wesentliche Finanz- und Leistungsbeziehungen	7
IV Bericht über die wirtschaftliche Tätigkeit	8
B. WIRTSCHAFTLICHE BETEILIGUNGEN DER GEMEINDE LINDLAR	9
BGW Bau-, Grundstücks- und Wirtschaftsförderungsgesellschaft mbH	9
SFL Sport- und Freizeitbad Lindlar GmbH	19
OAG Oberbergische Aufbau GmbH	26
GTC Gründer- und TechnologieCentrum Gummersbach GmbH	32
Volksbank Wipperfürth-Lindlar eG	37
Wasserversorgungsgenossenschaft Schmitzhöhe eG	41
EGBL Energiegenossenschaft Bergisches Land eG	45
KoPart eG	48
C. NICHTWIRTSCHAFTLICHE BETEILIGUNGEN DER GEMEINDE LINDLAR	53
Gemeindewerk Wasser und Abwasser	52
TeBEL Technischer Betrieb Engelskirchen-Lindlar	56
Civitec	60

A. Allgemeiner Teil

I Grundlagen

Als Gebietskörperschaften haben die Gemeinden eine Vielzahl von Aufgaben zu erfüllen. Neben dem verfassungsrechtlich garantierten Recht, alle Angelegenheiten der örtlichen Gemeinschaft in eigener Verantwortung zu regeln, wodurch den Gemeinden ein Aufgabenbestand zugesichert ist, beinhaltet das Recht der kommunalen Selbstverwaltung auch die Befugnis, diese Angelegenheiten nach eigener Entscheidung und in eigener Verwaltung zu führen.

Die Gemeinden können deshalb nicht nur darüber entscheiden, ob sie eine Angelegenheit der örtlichen Gemeinschaft wahrnehmen wollen, sondern grundsätzlich auch wie, d.h. in welcher Rechts- und Organisationsform sie die Angelegenheiten erledigen wollen. Hierzu stehen ihnen grundsätzlich folgende öffentlich-rechtlichen und privatrechtlichen Organisationsformen zur Verfügung:

Regiebetrieb Es handelt sich um eine Organisationseinheit der Verwaltung, die weder rechtlich noch organisatorisch aus der Gemeindeverwaltung herausgehoben ist.

Eigenbetrieb Anders als der Regiebetrieb ist der Eigenbetrieb organisatorisch und finanzwirtschaftlich verselbstständigt. Rechtlich bleibt er dagegen in die Gemeinde eingegliedert. Insoweit ist er wie ein Regiebetrieb unselbstständig.

Eigenbetriebs-ähnliche Einrichtung Dabei handelt es sich um eine Mischform zwischen Regie- und Eigenbetrieb. Das kommunale Wirtschaftsrecht lässt die Bildung einer eigenbetriebsähnlichen Einrichtung bei der Erfüllung so genannter nichtwirtschaftlicher Tätigkeiten der Gemeinde zu. Damit will das Gesetz der Gemeinde die Möglichkeit geben, die Aufgabenerfüllung stärker zu verselbstständigen, ohne dass sie zu einer eigenen Organisationseinheit werden.

Anstalt des öffentlichen Rechts Ist eine Institution, die eine bestimmte öffentliche Aufgabe erfüllt, die ihr gesetzlich zugewiesen worden ist. Anstalten öffentlichen Rechts werden durch ein Gesetz oder auf Grund eines Gesetzes errichtet, verändert und aufgelöst. Sie können Rechtsfähigkeit besitzen. Die Gemeinde regelt die Rechtsverhältnisse der Anstalt durch eine Satzung.

Privatrechtliche Organisationsformen Dazu gehören die Gesellschaft mit beschränkter Haftung, die Aktiengesellschaft, der rechtsfähige Verein und die rechtsfähige Stiftung. Insbesondere die privatrechtlichen Gesellschaftsformen versprechen eine flexiblere und häufig auch mit finanziellen (steuerlichen) Vorteilen verbundene Zielverfolgung, weshalb diesen Organisationsformen vor dem Hintergrund der Reformdiskussionen und auch dem Zwang zur Konsolidierung der öffentlichen Haushalte in den letzten Jahren eine zunehmend größere Bedeutung beigemessen wird.

Die Rahmenbedingungen, nach denen sich die privatrechtlich organisierten Aktivitäten der Kommunen in Nordrhein-Westfalen zu richten haben, werden durch die §§ 108 ff. GO NW umrissen. Auf die Wiedergabe kann an dieser Stelle verzichtet werden. Festzuhalten ist jedoch, dass gegenüber früheren Regelungen das kommunale Verfassungsrecht von den Gemeinden ausdrücklich eine aktive Unternehmenspolitik einfordert, wenngleich es wiederum im freien Ermessen der Gemeinde steht, auf welchem Wege sie ihrer Steuerungspflicht nachkommt.

Gleichzeitig wurden durch den Gesetzgeber Regelungen geschaffen, die die Transparenz der privatrechtlichen Betätigung und damit die Information und Kontrolle sowohl durch die Ratsmitglieder als auch durch die Einwohner gewährleisten soll. Durch die Regelung des § 117 Abs. 1 und 2 GO NW wurde den Gemeinden "zur Information" der Ratsmitglieder und der Einwohner [...] auferlegt, einen Bericht über ihre Beteiligungen an Unternehmen und Einrichtungen in der Rechtsform des privaten Rechts zu erstellen und jährlich fortzuschreiben.

Durch die Umstellung des Rechnungswesens auf die doppelte Kaufmännische Buchführung nach NKF, ist die Gemeinde gem. § 52 Gemeindehaushaltsverordnung NRW (GemHVO) verpflichtet folgende Angaben zu ihren Beteiligungen im Beteiligungsbericht auszuweisen:

1. die Ziele der Beteiligung,
2. die Erfüllung des öffentlichen Zwecks,
3. die Beteiligungsverhältnisse,
4. die Entwicklung der Bilanzen und der Gewinn- und Verlustrechnungen der letzten drei Abschlussstichtage,
5. die Leistungen der Beteiligungen, bei wesentlichen Beteiligungen mit Hilfe von Kennzahlen,
6. die wesentlichen Finanz- und Leistungsbeziehungen der Beteiligungen untereinander und mit der Gemeinde,
7. die Zusammensetzung der Organe der Beteiligungen,
8. der Personalbestand jeder Beteiligung.

Der Beteiligungsbericht gibt Auskunft über die wirtschaftliche sowie die nicht wirtschaftliche Betätigung der Gemeinde Lindlar.

„Der Beteiligungsbericht ist dem Rat und den Einwohnern zur Kenntnis zu bringen. Die Gemeinde hat zu diesem Zweck den Bericht zur Einsichtnahme verfügbar zu halten. Auf die Möglichkeit zur Einsichtnahme ist in geeigneter Weise öffentlich hinzuweisen.“ (vgl. § 117 II Gemeindeordnung NRW) Nachfolgend wird für die Gemeinde Lindlar ein Beteiligungsbericht vorgelegt, der den Informationsstand zum 31.12.2016 wiedergibt.

II Überblick über die Beteiligungen

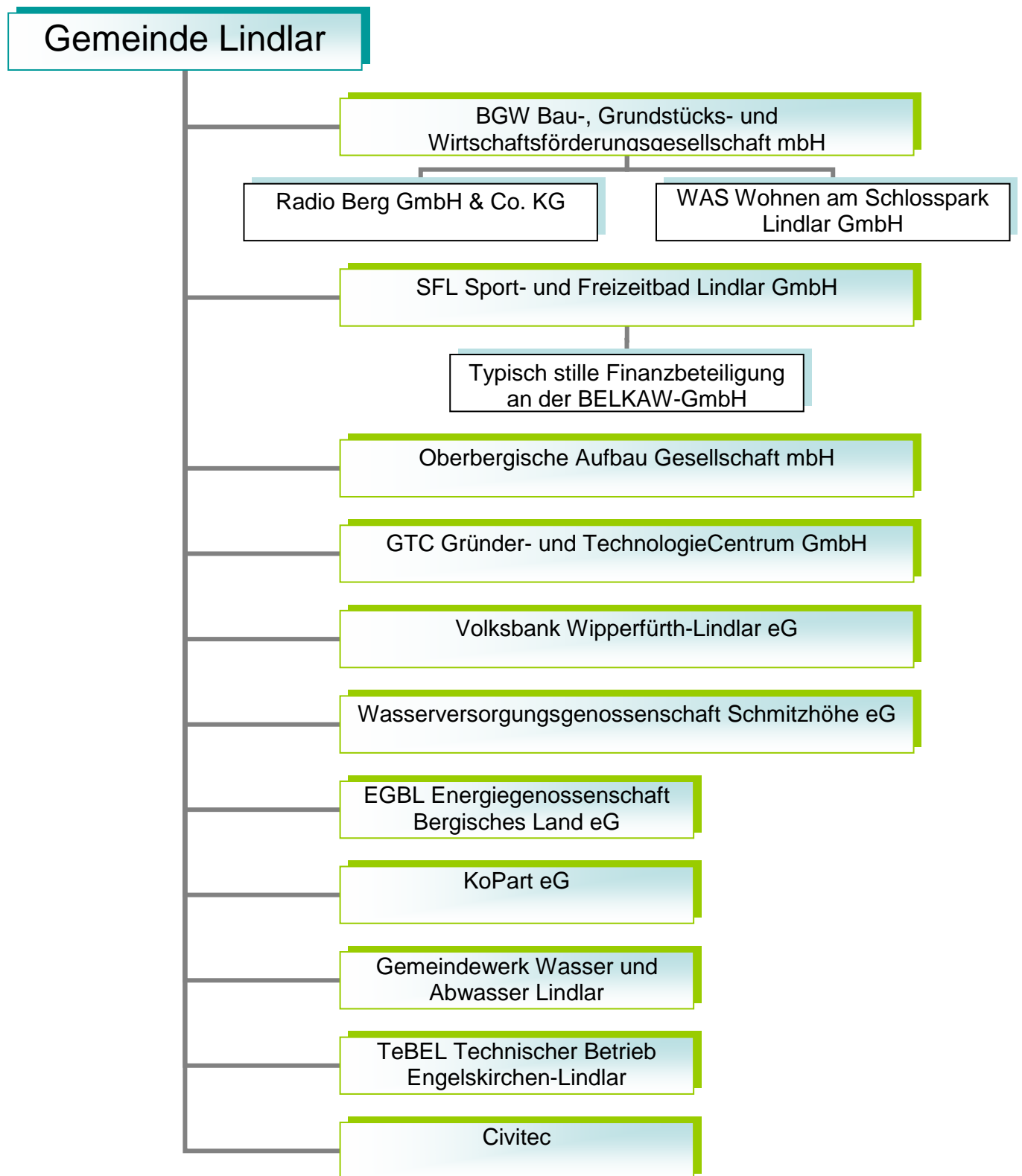

Beteiligung an:	Stammkapital	Gemeindeanteil	Anteil in %
BGW Bau-, Grundstücks- und Wirtschaftsförderungs GmbH	50.000 €	50.000 €	100,00%
SFL Sport und Freizeitbad Lindlar GmbH	25.565 €	25.565 €	100,00%
OAG Oberbergische Aufbau GmbH	630.100 €	7.700 €	1,22%
GTC Gründer und Technologie-Centrum Gummersbach GmbH	730.150 €	2.600 €	0,36%
Volksbank Wipperfürth-Lindlar eG	7.798.438 €	600 €	0,01%
Wasserversorgungsgenossenschaft Schmitzhöhe eG	122.755 €	1.500 €	1,22%
EGBL Energiegenossenschaft Bergisches Land eG	637.500 €	500 €	0,08%
KoPart eG	133.500 €	750 €	0,56%
Gemeindewerk Wasser und Abwasser Lindlar	25.000 €	25.000 €	100,00%
TeBEL Technischer Betrieb Engelskirchen- Lindlar	100.000 €	50.000 €	50,00%

III Wesentliche Finanz- und Leistungsbeziehungen

Übersicht über die für die Wirtschaftsjahre 2014 bis 2016 gezahlten Gewinnanteile bzw. Verlustabdeckung(-) :

Beteiligung an:	2016	2015	2014
SFL Sport und Freizeitbad Lindlar GmbH	320.000 €	294.613 €	185.185 €
GTC Gründer und Technologie-Centrum Gummersbach GmbH	- 372 €	- 400 €	- 608 €
Volksbank Wipperfürth-Lindlar eG	33 €	33 €	34 €
Wasserversorgungsgenossenschaft Schmitzhöhe eG	128 €	- €	- €
EGBL Energiegenossenschaft Bergisches Land eG	11 €	14 €	13 €
Gemeindewerk Wasser und Abwasser Lindlar	1.040.106 €	1.006.891 €	990.762 €

IV Berichterstattung über die wirtschaftliche Betätigung

Der Beteiligungsbericht erfasst sämtliche Beteiligungen der Gemeinde Lindlar. Die Darstellung der Beteiligungsverhältnisse beschränkt sich nicht nur auf die Kapitalanteile der Gemeinde Lindlar, sondern sie bezieht auch teilweise die anderen Gesellschafter mit ein. Dies wird schon deshalb für notwendig erachtet, um bei Beteiligungen anderer Gebietskörperschaften das gesamte Ausmaß der öffentlichen Beteiligung erkennen zu lassen.

Die erforderlichen Daten und Angaben stammen aus den zuletzt verfügbaren Unterlagen wie den Prüfungsberichten der Wirtschaftsprüfer, den Geschäftsberichten der Unternehmen sowie aus Satzungen bzw. Gesellschafterverträgen.

Die Besetzung der Organe entspricht weitestgehend (soweit verfügbar) dem Stand 31.12.2016.

Lindlar, 25. August 2017



Dr. Georg Ludwig
Bürgermeister

B. Wirtschaftliche Beteiligungen der Gemeinde Lindlar

BGW Bau-, Grundstücks- und Wirtschaftsförderungsgesellschaft mbH

BGW-GmbH
Borromäusstraße 1
51789 Lindlar

Telefon: 0 22 66 / 96 – 234
Telefax: 0 22 66 / 96 – 667
Internet: www.bgw-lindlar.de
E-Mail: BGW@gemeinde-lindlar.de

Gründung

1993

Gesellschaftsvertrag

Es gilt der Gesellschaftervertrag vom 29. Mai 2012. Die Gesellschaft ist beim Amtsgericht Köln unter Nr. HRB 37848 im Handelsregister eingetragen.

Öffentlicher Zweck der Beteiligung

Gegenstand des Unternehmens ist gemäß § 2 des Gesellschaftsvertrages

1. die Errichtung, der Bau, die Betreuung, Bewirtschaftung und Verwaltung von Bauten in allen Rechts und Nutzungsformen, darunter Eigenheime und Eigentumswohnungen; das Unternehmen kann außerdem im Bereich der Wohnungswirtschaft, des Städtebaus und der Infrastruktur anfallenden Aufgaben übernehmen, Grundstücke erwerben, belasten und veräußern, sowie Erbbaurechte ausgeben;
2. der Erwerb, die Erschließung und die Veräußerung von Grundstücken zu dem Zweck, das Angebot von Grundstücken für Gewerbebetriebe im Gebiet der Gemeinde Lindlar zu verbessern.
3. die Förderung der örtlichen Wirtschaft;
4. die energiewirtschaftliche Betätigung im Bereich der örtlichen Stromerzeugung/-gewinnung (Erneuerbare Energien) sowie die Beteiligung an Unternehmen und Einrichtungen auf diesem Gebiet.

Beteiligungsverhältnisse

Das Stammkapital beträgt gemäß § 3 des Gesellschaftsvertrages 50.000,00 Euro. Alleinige Gesellschafterin ist die Gemeinde Lindlar.

Forts. BGW Bau-, Grundstücks- und Wirtschaftsförderungsgesellschaft mbH

Organe

Gesellschafterversammlung:

Die Gesellschafterversammlung besteht gemäß § 12 Abs. 1 des Gesellschaftsvertrages aus den Mitgliedern des Rates der Gemeinde Lindlar in seiner jeweiligen Besetzung.

Forts. BGW Bau-, Grundstücks- und Wirtschaftsförderungsgesellschaft mbH

Aufsichtsrat:

Der Aufsichtsrat besteht gemäß § 8 Abs. 2 des Gesellschaftsvertrages aus elf Mitgliedern, die von der Gesellschafterversammlung gewählt wurden. In den Aufsichtsrat wurden folgende Mitglieder bestellt:

Mitglieder:

Hans Schmitz, Versicherungsfachwirt (Vorsitzender)
Achim Fischer, Verwaltungsangestellter
Eckard Puschatzki, Rechtsanwalt
Guidor Heller, Dachdecker
Armin Brückmann, selbstst. Handelsvertreter
Wilhelm Schmitz, Versicherungskaufmann
Lutz Freiberg, Dipl.-Bauingenieur
Jürgen Dreiner-Wirz, Lehrer i. R.
Karl Tym, Dipl.-Ing. Umwelttechnik
Jörg Schlichtmann, Dipl.-Ökonom
Harald Friese, Unternehmensberater

Geschäftsführung:

Herr Dr. Georg Ludwig, Bürgermeister Gemeinde Lindlar
Herr Werner Hütt, Gemeindegamnerer, Gemeinde Lindlar

Mitarbeiter

Geschäftsführer	2
Prokurist	1
Vollzeitbeschäftigte	1
Teilzeitbeschäftigte / als Nebentätigkeit	3

Forts. BGW Bau-, Grundstücks- und Wirtschaftsförderungsgesellschaft mbH

**BGW Bau-, Grundstücks- und
Wirtschaftsförderungsgesellschaft mbH**

Bilanz

AKTIVA	31.12.2016 EUR	31.12.2015 EUR	31.12.2014 EUR
Anlagevermögen			
Immaterielle Vermögensgegenstände	100.771	103.393	106.015
Sachanlagen	11.142.495	9.244.949	7.247.067
Finanzanlagen	55.202	55.202	55.202
Umlaufvermögen			
Vorräte	1.357.030	883.002	1.748.974
Forderungen, sonst. Vermögensgegenst.	720.037	195.051	109.228
Guthaben bei Kreditinstituten	281.311	468.085	28.340
Rechnungsabgrenzungsposten	11.273	15.678	14.121
Bilanzsumme	13.668.120	10.965.361	9.294.824
PASSIVA			
Eigenkapital			
Gezeichnetes Kapital	50.000	50.000	50.000
Kapitalrücklage	1.190.017	1.190.017	1.190.017
Gewinnvortrag	2.175.846	1.793.630	1.543.471
Jahresüberschuss	325.892	382.216	250.159
Sonderposten	12.878	12.878	12.878
Rückstellungen	1.537.190	856.511	663.918
Verbindlichkeiten			
gegenüber Kreditinstituten	7.401.712	5.631.170	4.834.275
erhaltene Anzahlungen	132.965	108.605	0
aus Lieferungen und Leistungen	354.570	455.326	353.469
gegenüber Gesellschaftern	66.561	61.504	4.409
sonstige Verbindlichkeiten	409.356	412.739	406.351
Rechnungsabgrenzungsposten	11.134	10.768	0
Bilanzsumme	13.668.120	10.965.361	9.308.946

Forts. BGW Bau-, Grundstücks- und Wirtschaftsförderungsgesellschaft mbH

**BGW Bau-, Grundstücks- und
Wirtschaftsförderungsgesellschaft mbH**

GuV

	31.12.2016 EUR	31.12.2015 EUR	31.12.2014 EUR
Umsatzerlöse	6.097.969	3.008.771	2.144.954
Bestandsveränderungen	474.028	-865.972	562.515
sonstige betriebliche Erträge	55.109	104.826	89.077
Materialaufwand	-5.445.835	-685.160	-1.550.514
Personalaufwand	-67.494	-64.212	-55.391
Abschreibungen	-226.131	-181.635	-180.215
Sonstige betriebliche Aufwendungen	-523.445	-607.927	-505.358
Erträge aus Beteiligungen	200.000	1.934	4.948
Sonstige Zinsen und ähnliche Erträge	1.786	1.981	10.405
Zinsen und ähnliche Aufwendungen	-166.278	-142.967	-150.502
Ergebnis der gewöhnlichen Geschäftstätigkeit	399.710	569.638	369.918
Steuern vom Einkommen und vom Ertrag	-73.818	-187.422	-119.759
Sonstige Steuern	0	0	0
Jahresüberschuss	325.892	382.216	250.159

Kennzahlen

Kennzahlen	2016	2015	2014
Eigenkapitalquote	27,4%	31,2%	32,6%
Anlagenintensität	82,7%	85,8%	79,7%
Anlagedeckung I	33,1%	36,3%	40,9%
Umsatzrentabilität	6,6%	18,9%	17,2%
Gesamtkapitalrentabilität	2,9%	5,2%	4,0%
Cashflow	552.023 €	563.851 €	430.374 €
Personalintensität	1,0%	2,9%	2,0%
Materialintensität	82,2%	30,5%	55,4%
Wirtschaftlichkeit	1,06	1,34	1,15

Forts. **BGW Bau-, Grundstücks- und Wirtschaftsförderungsgesellschaft mbH** **Beteiligungen an anderen Gesellschaften**

Radio Berg GmbH & Co. KG
An der Schüttenhöhe 1a
51643 Gummersbach

Telefon: 02 21 / 499 67 – 0
Telefax: 02 21 / 499 67 – 99
E-Mail: info@hsg-koeln.de
Internet: www.hsg-koeln.de

Gründung

9. November 1989

Gesellschaftsvertrag

Es ist gültig der Vertrag vom 20. Juli 1989, zuletzt geändert hinsichtlich § 9 Ziffer 1 durch die Gesellschafterversammlung vom 5. August 2004 mit Wirkung zum 1. Januar 2004. Die Gesellschaft ist beim Amtsgericht Köln im Handelsregister, Abteilung A, unter Nr. 16989 eingetragen.

Öffentlicher Zweck der Beteiligung

Gesellschafter und Veranstaltergemeinschaft gewährleisten die Bereitstellung von technischen Einrichtungen und sonstigen erforderlichen Mitteln zur Durchführung des lokalen Rundfunks im Rheinisch-Bergischen und Oberbergischen Kreis gemäß Landesrundfunkgesetz.

Beteiligungsverhältnisse

Die Kommanditisten sind mit nachstehenden Hafteinlagen wie folgt beteiligt:

Rundfunk Holding Gesellschaft	383.468,91 € = 75,0 %
Rheinisch-Bergischer Kreis	63.911,48 € = 12,5 %
Oberbergischer Kreis	32.211,39 € = 6,3 %
Stadt Gummersbach	10.737,13 € = 2,1 %
Stadt Wiehl	10.225,84 € = 2,0 %
Stadt Bergneustadt	4.601,63 € = 0,9 %
BGW GmbH, Gemeinde Lindlar	4.601,63 € = 0,9 %
Gemeinde Nümbrecht	1.533,88 € = 0,3 %

Das Kommanditkapital beträgt gemäß § 5 Abs. 1 des Gesellschaftsvertrages 511.291,88 €. Komplementärin ist die Radio Berg GmbH ohne Kapitaleinlage.

Organe

Gesellschafterversammlung
Geschäftsführung:

Hinweis: Die Geschäftsführung wird von der persönlich haftenden Gesellschafterin Radio Berg GmbH, Gummersbach, vertreten durch ihren Geschäftsführer, Herrn Dietmar Henkel, Leichlingen, ausgeübt.

Forts. BGW Bau-, Grundstücks- und Wirtschaftsförderungsgesellschaft mbH
Beteiligungen an anderen Gesellschaften

Radio Berg GmbH & Co. KG

Bilanz

	31.12.2016 EUR	31.12.2015 EUR	31.12.2014 EUR
AKTIVA			
Anlagevermögen			
Immaterielle Vermögensgegenstände	1.932	4.040	6.148
Sachanlagen	52.067	33.752	23.212
Finanzanlagen	25.565	25.565	25.565
Umlaufvermögen			
Forderungen	923.462	703.446	1.077.543
sonstige Vermögensgegenstände	156.449	122.365	120.990
Kassenbestand	8	9	31
Rechnungsabgrenzungsposten	3.400	3.800	250
Bilanzsumme	1.162.883	892.977	1.253.738
PASSIVA			
Eigenkapital			
Kommanditkapital	511.292	511.292	511.292
Gewinnvortrag			0
Rückstellungen	65.600	66.300	64.120
Verbindlichkeiten			
aus Lieferungen und Leistungen gegenüber verbundenen Unternehmen	69.713 0	49.353 0	53.844 4.694
gegenüber Gesellschaftern gegenüber nahestehenden Unternehmen	475.761 387	224.865 0	557.476 1.351
sonstige Verbindlichkeiten	40.130	41.167	60.960
Bilanzsumme	1.162.883	892.977	1.253.738

Forts. BGW Bau-, Grundstücks- und Wirtschaftsförderungsgesellschaft mbH
Beteiligungen an anderen Gesellschaften

Radio Berg GmbH & Co. KG	GuV		
	31.12.2016	31.12.2015	31.12.2014
	EUR	EUR	EUR
Umsatzerlöse	2.450.102	2.080.426	2.241.742
sonstige betriebliche Erträge	14.418	28.020	55.610
Materialaufwand	-2.432	-973	0
Personalaufwand	-8.143	-8.064	-3.721
Abschreibungen	-18.478	-15.736	-26.516
Sonstige betriebliche Aufwendungen	-1.876.310	-1.809.539	-1.585.255
Erträge aus Beteiligungen	0	0	0
Sonstige Zinsen und ähnliche Erträge	1	11	444
Zinsen und ähnliche Aufwendungen	-7.858	-17.366	-23.889
Steuern vom Ertrag	-88.394	-41.890	-108.687
Ergebnis der gewöhnlichen Geschäftstätigkeit	462.906	214.889	549.727
Sonstige Steuern	-287	0	-119
Jahresüberschuss	462.619	214.889	549.608

Forts BGW Bau-, Grundstücks- und Wirtschaftsförderungsgesellschaft mbH Beteiligungen an anderen Gesellschaften

**WAS Wohnen am Schlosspark
Lindlar GmbH**
Borromäusstraße 1
51789 Lindlar

Telefon: 0 22 66 / 96 – 234
oder 0 22 67 / 682 – 112
Telefax: 0 22 66 / 96 – 667
Internet: www.was-lindlar.de
E-Mail: info@was-lindlar.de

Gründung

2010

Gesellschaftsvertrag

Es ist gültig der Gesellschaftsvertrag vom 14. April 2010 (Notariat Bach / Urkunden-Nr.: 403/2010). Die Gesellschaft ist im Handelsregister des Amtsgerichts Köln unter der Nr. B 69133 eingetragen.

Öffentlicher Zweck der Beteiligung

Gegenstand des Unternehmens ist gemäß § 2 des Gesellschaftsvertrages

1. die Fortführung der Erschließung im Sinne von §§ 123 ff. BauGB im Erschließungsgebiet Lindlar-West im Rahmen des Bauleitplanes Nr. 48 Lindlar-West und die damit verbundene gemeindliche Wohnraumversorgung im Sinne von § 107 Abs. 2 Ziffer 3 letzte Alternative Gemeindeordnung NRW. Zur Erfüllung dieses öffentlichen Zweckes kann das Unternehmen Grundstücke im Erschließungsgebiet Lindlar-West erwerben, erschließen und veräußern.
2. Die Gesellschaft kann gleichartige oder ähnliche Unternehmen erwerben, sich an ihnen beteiligen, deren Vertretung übernehmen, Zweigniederlassungen errichten sowie alle Geschäfte und Handlungen vornehmen, die dem Gesellschaftszweck unmittelbar oder mittelbar zu dienen geeignet sind.

Beteiligungsverhältnisse

Das Stammkapital beträgt gemäß § 3 des Gesellschaftsvertrages 100.000,00 Euro. Gesellschafter sind die Volksbank Wipperfürth-Lindlar eG sowie die BGW Bau-, Grundstücks- und Wirtschaftsförderungsgesellschaft mbH der Gemeinde Lindlar zu jeweils 50 v. H.

Organe

Organe der Gesellschaft sind die Gesellschafterversammlung und die beiden Geschäftsführer, Herr Gemeindegamkammerer Werner Hütt und Herr Andreas Junker.

Forts. BGW Bau-, Grundstücks- und Wirtschaftsförderungsgesellschaft mbH
Beteiligungen an anderen Gesellschaften

WAS GmbH **Bilanz**

AKTIVA	31.12.2016	31.12.2015	31.12.2014
	TEUR	TEUR	TEUR
Anlagevermögen			
Immaterielle Vermögensgegenstände	0	0	0
Sachanlagen	0	0	0
Finanzanlagen	0	0	0
Umlaufvermögen			
Vorräte, unf. Erzeugniss und Leistungen	75	642	1.402
Forderungen, Sonst. VG	120	20	41
Bankguthaben, Kasse	735	692	318
Rechnungsabgrenzungsposten	1	1	1
Bilanzsumme	931	1.355	1.762

PASSIVA			
Eigenkapital			
Gezeichnetes Kapital	100	100	100
Gewinnvortrag	233	375	371
Jahresüberschuss	6	258	23
Rückstellungen	592	622	117
Verbindlichkeiten			
gegenüber Kreditinstituten	0	0	1.132
aus Lieferungen und Leistungen	0	0	19
gegenüber Gesellschaftern	0	0	0
sonstige Verbindlichkeiten	0	0	0
Rechnungsabgrenzungsposten	0	0	0
Bilanzsumme	931	1.355	1.762

Forts. BGW Bau-, Grundstücks- und Wirtschaftsförderungsgesellschaft mbH
Beteiligungen an anderen Gesellschaften

WAS GmbH	GuV		
	31.12.2016	31.12.2015	31.12.2014
	TEUR	TEUR	TEUR
Umsatzerlöse	749	2.986	173
sonstige betriebliche Erträge	11	0	0
Materialaufwand	-719	-2.092	-599
Personalaufwand	-9	-9	-9
Abschreibungen	0	0	0
Sonstige betriebliche Aufwendungen	-8	-468	471
Sonstige Zinsen und ähnliche Erträge	0	0	2
Zinsen und ähnliche Aufwendungen	-4	-25	-6
Ergebnis der gewöhnlichen Geschäftstätigkeit	21	392	33
Steuern vom Ertrag	-14	-134	-10
Sonstige Steuern	0	0	0
Jahresüberschuss	6	258	23

Mitarbeiter

Teilzeitbeschäftigte / Nebentätigkeit 2

SFL Sport- und Freizeitbad Lindlar GmbH

SFL-GmbH
Borromäusstraße 1
51789 Lindlar

Telefon: 0 22 66 / 96 – 420 oder – 317
Telefax: 0 22 66 / 96 –7420 oder –7317
E-Mail: klaus.kussel@lindlar.de
Internet: www.parkbad-lindlar.de

Gründung

1997

Gesellschaftsvertrag

Es ist gültig der Gesellschaftsvertrag vom 27. August 1997 in der Fassung vom 1. Dezember 1999. Die Gesellschaft ist beim Amtsgericht Köln unter Nr. HRB 38019 im Handelsregister eingetragen.

Öffentlicher Zweck der Beteiligung

Gegenstand des Unternehmens ist

1. Der Bau und Betrieb von Bädern.
2. Die Gesellschaft ist so zu führen, dass der öffentliche Zweck nachhaltig erfüllt wird. Durch die möglichst rationelle und damit Kosten sparende Betriebsführung ist dem Gebot der Wirtschaftlichkeit Rechnung zu tragen, soweit dies mit dem öffentlichen Zweck vereinbar ist.
3. Die Gesellschaft ist zu allen Maßnahmen berechtigt, durch die der Gesellschaftszweck gefördert werden kann. Sie kann sich zur Erfüllung ihrer Aufgaben anderer Unternehmen bedienen, sich an ihnen beteiligen oder solche Unternehmen sowie Hilfs- und Nebenbetriebe erwerben, errichten oder pachten.

Beteiligungsverhältnisse

Das Stammkapital der SFL-GmbH beträgt gemäß § 4 Abs. 1 des Gesellschaftsvertrages 25.564,59 Euro. Alleinige Gesellschafterin ist die Gemeinde Lindlar.

Organe

Gesellschafterversammlung:

Die Gesellschafterversammlung besteht gemäß § 13 Abs. 1 des Gesellschaftsvertrages aus den Mitgliedern des Rates der Gemeinde Lindlar in seiner jeweiligen Besetzung.

Fortsetzung SFL Sport- und Freizeitbad Lindlar GmbH

Aufsichtsrat:

Der Aufsichtsrat besteht gemäß § 9 Abs. 2 des Gesellschaftsvertrages aus elf Mitgliedern, von denen zehn von der Gesellschafterversammlung gewählt wurden. Der jeweilige hauptamtliche Bürgermeister der Gemeinde Lindlar ist geborenes Mitglied des Aufsichtsrates.

In den Aufsichtsrat wurden folgende Mitglieder bestellt:

Mitglieder

Ludwig, Dr. Georg (Vorsitzender)
Brückmann, Armin (stv. Vorsitzender)

Brück, Marco
Dreiner-Wirz, Jürgen
Freiberg, Lutz
Heuwes, Patrick
Höller, Sebastian
Orbach, Harald
Scherer, Michael
Schmitz, Hans
Werner, Gerhard

Geschäftsführung:

Herr Diplom-Kaufmann Klaus Kussel

Mitarbeiter

Geschäftsführer	1
Schwimmmeister	4
Aushilfen	4

Fortsetzung SFL Sport- und Freizeitbad Lindlar GmbH

SFL GmbH

Bilanz

	31.12.2016 EUR	31.12.2015 EUR	31.12.2014 EUR
AKTIVA			
Anlagevermögen			
Immaterielle Vermögensgegenstände	0	0	0
Sachanlagen	2.397.495	2.436.730	2.603.068
Finanzanlagen	5.392.662	5.392.662	5.392.662
Umlaufvermögen			
Vorräte	3.521	4.836	4.089
Forderungen, sonst. Vermögensgegenst.	1.686.257	1.537.336	1.244.147
Bankguthaben/Kasse	203.833	3.984	25.747
Rechnungsabgrenzungsposten	1.650	1.238	0
Bilanzsumme	9.685.419	9.376.787	9.269.712
PASSIVA			
Eigenkapital			
Gezeichnetes Kapital	25.565	25.565	25.565
Kapitalrücklage	192.937	192.937	192.937
Andere Rücklagen	5.523.751	5.523.751	5.523.751
Gewinnvortrag	1.464.058	907.703	830.978
Jahresüberschuss	761.169	556.355	426.724
Rückstellungen	153.492	70.892	7.900
Verbindlichkeiten			
gegenüber Kreditinstituten	1.480.166	2.035.380	2.119.189
aus Lieferungen und Leistungen	37.681	35.435	116.148
gegenüber Gesellschaftern	41.933	11.961	13.950
sonstige Verbindlichkeiten	5.667	12.265	3.014
Rechnungsabgrenzungsposten	0	4.543	9.555
Bilanzsumme	9.686.419	9.376.787	9.269.712

Fortsetzung SFL Sport- und Freizeitbad Lindlar GmbH

SFL GmbH	GuV		
	31.12.2016	31.12.2015	31.12.2014
	EUR	EUR	EUR
Umsatzerlöse	400.162	203.767	203.458
sonstige betriebliche Erträge	23.255	196.576	83.725
Materialaufwand	-271.397	-282.684	-298.539
Personalaufwand	-234.512	-224.253	-192.305
Abschreibungen	-214.518	-198.245	-172.029
Sonstige betriebliche Aufwendungen	-142.074	-157.618	-279.128
Erträge aus Beteiligungen	1.340.115	1.144.874	1.148.037
Sonstige Zinsen und ähnliche Erträge	60	93	220
Zinsen und ähnliche Aufwendungen	-58.509	-66.121	-66.716
Ergebnis der gewöhnlichen Geschäftstätigkeit	842.582	616.388	426.723
Steuern vom Einkommen und vom Ertrag	-81.413	-60.033	2
Sonstige Steuern			
Jahresüberschuss	761.169	556.355	426.725

Kennzahlen

Kennzahlen	2016	2015	2014
Eigenkapitalquote	82,3%	76,9%	75,5%
Anlagenintensität	80,4%	83,5%	86,3%
Anlagedeckung I	102,3%	92,0%	87,5%
Gesamtkapitalrentabilität	8,5%	6,6%	5,3%
Cashflow	975.687 €	754.600 €	598.754 €
Personalintensität	55,4%	56,0%	67,0%
Materialintensität	64,1%	70,6%	104,0%
Wirtschaftlichkeit	1,91	1,66	1,42

Fortsetzung SFL Sport- und Freizeitbad Lindlar GmbH Beteiligungen an anderen Gesellschaften

BELKAW GmbH

Die von Seiten der SFL Sport- und Freizeitbad Lindlar GmbH an der RBV Rheinisch-Bergischen Versorgungsgesellschaft mbH und GVL Gasversorgung Lindlar GmbH gehaltenen Geschäftsanteile wurden im Wege einer Verschmelzung mit wirtschaftlicher und steuerlicher Wirkung zum 31. Dezember 2005 auf die BELKAW Bergische Licht-, Kraft- und Wasserwerke GmbH, Hermann-Löns-Straße 131-133, 51469 Bergisch Gladbach übertragen. Seit diesem Zeitpunkt ist die SFL-GmbH mit einer typisch stillen Finanzbeteiligung in Höhe von rund 5,4 Mio. Euro an der BELKAW-GmbH beteiligt.

Öffentlicher Zweck der Beteiligung

An der BELKAW-GmbH als regionaler Energieversorger ist die RheinEnergie AG, Köln mit 100 v. H. beteiligt. Außerdem sind weitere stille Gesellschafter (die Kommunen Leichlingen, Burscheid, Odenthal und Kürten) am Ergebnis beteiligt. Der öffentliche Zweck der Gesellschaft besteht in der Versorgung der Bevölkerung mit Elektrizität, Erdgas, Wasser, Wärme und in der Übernahme anderer versorgungswirtschaftlicher Betätigungen.

Organe

Aufsichtsrat

Klaus Orth	Bürgermeister a.D. der Stadt Bergisch Gladbach
Dieter Hassel	Vorstandsmitglied RheinEnergie AG, Stv. Vorsitz
Ekkehard Boden	Hauptabteilungsleiter RheinEnergie AG
Melanie Bunke	Hauptabteilungsleiterin RheinEnergie AG bis 26.02.2016
Dr. Andreas Cerbe	Vorstandsmitglied RheinEnergie AG
Norbert Graefrath	Vorstandsmitglied RheinEnergie AG
Hans-Josef Haasbach	Rechtsanwalt Malteser Bundeszentrale
Willi Heider	Bürgermeister der Gemeinde Kürten
Harald Henkel	Leiter Controlling der Bong GmbH
Dr. Michael Metten	Geschäftsf. Gesellschafter Metten Stein + Design
Peter Mömkes	Oberstudienrat der Gesamtschule Kürten
Arndt Robbe	Geschäftsführer der RheinEnergie Trading GmbH
Dr. Matthias Schmitt	Hauptabteilungsleiter RheinEnergie AG ab 26.02.2016
Edeltraut Schundau	Pensionärin
Dr. Dieter Steinkamp	Vorsitzender des Vorstandes der RheinEnergie AG
Achim Südmeier	Mitglied des Vorstandes der RheinEnergie AG
Lutz Urbach	Bürgermeister der Stadt Bergisch Gladbach
Klaus W. Waldschmidt	Rechtsanwalt
Oliver Wuttke	Kfm. Projektmanager Schmidt+Clemens GmbH&Co.KG

Geschäftsführung

Manfred Habrunner	Geschäftsführer der BELKAW GmbH ab 01.07.2016
Klaus Henninger	Abteilungsleiter RheinEnergie AG
Dr. Klaus Kaiser	Hauptabteilungsleiter RheinEnergie AG

Fortsetzung SFL Sport- und Freizeitbad Lindlar GmbH
Beteiligungen an anderen Gesellschaften

BELKAW GmbH		Bilanz		
AKTIVA	31.12.2016	31.12.2015	31.12.2014	
	TEUR	TEUR	TEUR	
Anlagevermögen				
Immaterielle Vermögensgegenstände	397	378	264	
Sachanlagen	84.786	79.451	74.763	
Finanzanlagen	3.321	2.225	1.266	
Umlaufvermögen				
Vorräte	420	488	189	
Forderungen, sonst. Vermögensgegenst.	24.880	23.178	34.089	
Bankguthaben/Kasse	240	345	444	
Rechnungsabgrenzungsposten				
	4	0	0	
Bilanzsumme	114.048	106.065	111.015	
PASSIVA				
Eigenkapital				
Gezeichnetes Kapital	22.893	22.893	22.893	
Kapitalrücklage	18.512	18.512	18.512	
Andere Gewinnrücklagen	3.361	1.161	1.161	
Jahresüberschuss	9.733	8.137	8.076	
Empf. Ertragszuschüsse				
	1.713	2.409	3.219	
Rückstellungen				
	10.232	14.243	17.739	
Verbindlichkeiten				
gegenüber Kreditinstituten	0	0	0	
Erh. Anzahlungen	76	79	42	
aus Lieferungen und Leistungen	4.452	2.947	3.573	
gegenüber verbundenen Unternehmen	7.489	2.428	613	
sonstige Verbindlichkeiten	26.968	25.358	27.952	
Rechnungsabgrenzungsposten				
	8.620	7.899	7.234	
Bilanzsumme	114.048	106.065	111.015	

Fortsetzung SFL Sport- und Freizeitbad Lindlar GmbH

Beteiligungen an anderen Gesellschaften

BELKAW GmbH

GuV

	31.12.2016 TEUR	31.12.2015 TEUR	31.12.2014 TEUR
Umsatzerlöse	182.667	183.505	192.168
Bestandsveränderungen Unf. Erzeugnisse	-67	321	114
sonstige betriebliche Erträge	13.037	11.489	11.458
Materialaufwand	-139.730	-141.598	-147.304
Personalaufwand	-88	-55	-47
Abschreibungen	-6.257	-5.766	-6.254
Sonstige betriebliche Aufwendungen	-19.944	-20.795	-21.912
Erträge aus Beteiligungen	61	32	2
Erträge aus Ausleihungen	34	5	4
Sonstige Zinsen und ähnliche Erträge	68	1.798	197
übernommene Verluste	-1.923	-1.028	0
Zinsen und ähnliche Aufwendungen	-4.765	-5.333	-4.169
Ergebnis der gewöhnlichen Geschäftstätigkeit	23.093	22.573	24.257
Steuern vom Einkommen und vom Ertrag	-7.160	-7.952	-8.687
Sonstige Steuern	0	-484	-493
Jahresüberschuss	15.933	14.137	15.076

OAG Oberbergische Aufbau GmbH

Oberbergische Aufbau GmbH
Moltkestraße 34
51643 Gummersbach

Telefon: 0 22 61 / 88 – 3000
Telefax: 0 22 61 / 88 – 1908

Internet: www.wirtschaftsstandort-oberberg.de

Gründung

1963

Gesellschaftsvertrag

Der Gesellschaftsvertrag vom 8. Januar 1963 wurde zuletzt am 17. September 2013 geändert.

Öffentlicher Zweck der Beteiligung

- 1) Die Gesellschaft dient damit der Verbesserung der sozialen und wirtschaftlichen Struktur des Oberbergischen Kreises. Sie umfasst die Förderung der Wirtschaft, insbesondere durch Gewerbe- und Industrieansiedlung und Schaffung neuer Arbeitsplätze.

Gegenstand und Zweck der Gesellschaft umfassen insbesondere:

- a) Analysen über die Erwerbs- und Wirtschaftsstruktur.
- b) Information über Standortvorteile und Förderungsmaßnahmen,
- c) Information über Wirtschaftsförderungsmaßnahmen vom Bund, Ländern und Gemeinden sowie der Europäischen Union,
- d) Anwerbung und Ansiedlung von Unternehmen sowie Förderung überbetrieblicher Kooperationen,
- e) Beratung und Betreuung von Kommunen und der 100%igen Tochtergesellschaften sowie ansiedlungswilligen Unternehmen in Verfahrens-, Förderungs- und Standortfragen,
- f) Beratung bei der Beschaffung von Gewerbegrundstücken in Zusammenarbeit mit der örtlichen Gemeinde,
- g) Beschaffung und Veräußerung von Grundstücken zur Ansiedlung, Erhaltung oder Erweiterung von Unternehmen
- h) Förderung des Fremdenverkehrs durch Werbung für die Region.

Fortsetzung OAG Oberbergische Aufbau GmbH

- 2) Die Gesellschaft kann auch vermittelnd im Auftrag von Gebietskörperschaften tätig werden, indem sie deren Grundstücke, Gemeinschaftseinrichtungen oder zur gewerblichen Verwertung durch Anwerbung und Ansiedlung geeigneter Betriebe zuführt.

Die Gesellschaft kann ebenso von privaten Grundstückseigentümern und für deren Rechnung die Verwertung solcher Grundstücke übernehmen und betreiben, wenn anders die Erfüllung des Gesellschaftszwecks nicht oder nur mit erheblich höheren Kosten zu erreichen ist.

- 3) Die Gesellschaft ist berechtigt, zur Erfüllung ihrer Aufgaben Zuschüsse entgegenzunehmen, Darlehen aufzunehmen.

<u>Beteiligungsverhältnisse</u>	<u>in €</u>	<u>in v. H.</u>
Oberbergischer Kreis	204.600,00	32,4710
Kreissparkasse Köln	118.700,00	18,8383
Sparkasse Gummersbach-Bergneustadt	65.500,00	10,3952
Volksbank Oberberg eG	46.100,00	7,3163
WGZ Bank AG	46.100,00	7,3163
Stadt Gummersbach	25.600,00	4,0628
Sparkasse der Homburgischen Gemeinden Wiehl	20.500,00	3,2535
Stadt Wipperfürth	12.800,00	2,0314
Gemeinde Engelskirchen	10.300,00	1,6347
Stadt Bergneustadt	10.300,00	1,6347
Stadt Wiehl	10.300,00	1,6347
Gemeinde Lindlar	7.700,00	1,2220
Gemeinde Marienheide	7.700,00	1,2220
Gemeinde Reichshof	7.700,00	1,2220
Stadt Hückeswagen	7.700,00	1,2220
Stadt Waldbröl	7.700,00	1,2220
Gemeinde Morsbach	5.200,00	0,8253
Gemeinde Nümbrecht	5.200,00	0,8253
Volksbank im Märkischen Kreis eG	5.200,00	0,8253
Volksbank Wipperfürth-Lindlar eG	5.200,00	0,8253
<u>Gezeichnetes Kapital:</u>	<u>630.100,00</u>	<u>100,00</u>

Fortsetzung OAG Oberbergische Aufbau GmbH

Organe

Aufsichtsrat:

Jochen Hagt, Landrat, Vorsitzender
Frank Mederlet, Kreistagsmitglied, stellv. Vorsitzender
Margit Ahus, Geschäftsführerin, Kreistagsabgeordnete
Christoph Schmitz, Kreistagsmitglied
Helga Auerswald, Kreistagsmitglied
Jürgen Grafflage, Dipl. Sozialarbeiter, Kreistagsmitglied
Jürgen Hefner, Entwicklungsges. Gummersbach mbH, Geschäftsführer, Techn.
Beigeordneter der Stadt Gummersbach
Benno Wendeler, Regionaldirektor, Kreissparkasse Köln
Dirk Steinbach, Vorstandsmitglied Sparkasse Gummersbach-Bergneustadt
Manfred Schneider, Bankdirektor, Volksbank Oberberg eG
Andreas Schröder, Stadt Hückeswagen
Stefan Meisenberg, Bürgermeister Gemeinde Marienheide
Hilko Redeniusi, Bürgermeister, Gemeinde Nümbrecht

Geschäftsführer:

Dipl.-Ing. Uwe Stranz, Ltd. Kreisbaudirektor

Mitarbeiter

Geschäftsführung	1
Vollzeitbeschäftigte	1
Teilzeitbeschäftigte / als Nebentätigkeit	9

Fortsetzung OAG Oberbergische Aufbau GmbH

OAG Oberbergische Aufbau GmbH		Bilanz		
AKTIVA	31.12.2016	31.12.2015	31.12.2014	
	EUR	EUR	EUR	
Anlagevermögen				
Immaterielle Vermögensgegenstände	10	10	10	
Sachanlagen	3.779	86.044	94.851	
Umlaufvermögen				
Vorräte	119.657	98.028	63.307	
Forderungen, sonst. Vermögensgegenst.	296.486	203.100	47.621	
Bankguthaben/Kasse	1.769.119	1.537.692	1.770.235	
Rechnungsabgrenzungsposten	0	0	10.916	
Bilanzsumme	2.189.051	1.924.874	1.986.940	
PASSIVA				
Eigenkapital				
Gezeichnetes Kapital	630.100	630.100	630.100	
Kapitalrücklage	61.355	61.355	61.355	
Gewinnrücklagen	896.227	976.933	1.031.071	
Jahresüberschuss/ -fehlbetrag	334.161	-80.706	-54.138	
Rückstellungen	101.667	176.880	162.738	
Verbindlichkeiten				
Erh. Anzahlungen	107.518	132.893	69.822	
aus Lieferungen und Leistungen	18.026	2.718	29.785	
gegenüber Gesellschaftern	29.948	559	43.971	
sonstige Verbindlichkeiten	10.048	24.142	12.236	
Rechnungsabgrenzungsposten	0	0	0	
Bilanzsumme	2.189.051	1.924.874	1.986.940	

Fortsetzung OAG Oberbergische Aufbau GmbH

OAG Oberbergische Aufbau GmbH		Treuhandvermögen		
AKTIVA	31.12.2016 EUR	31.12.2015 EUR	31.12.2014 EUR	
Treuhandvermögen				
Guthaben bei Kreditinstituten	4.585.692	1.996.778	2.170.461	
Sonstige Forderungen	0	0	0	
Projekte	14.401.687	13.659.665	13.341.573	
Summe Treuhandvermögen	18.987.379	15.656.442	15.512.034	
PASSIVA				
Finanzierung				
Verbindlichkeiten geg. Kreditinstituten	4.989.644	4.946.472	6.299.121	
Finanzierungsmittel Treugeber	12.029.508	8.766.629	6.695.008	
Rückflüsse aus Verkäufen	1.772.839	1.782.053	2.478.978	
Verbindlichkeiten geg. Treunehmern	195.388	161.289	38.927	
Verbindlichkeiten aus Leistungen	0	0	0	
Summe Finanzierungsmittel Treuhandvermögen	18.987.379	15.656.442	15.512.034	

Fortsetzung OAG Oberbergische Aufbau GmbH

OAG Oberbergische Aufbau GmbH	GuV		
	31.12.2016	31.12.2015	31.12.2014
	EUR	EUR	EUR
Umsatzerlöse	251.184	186.686	221.749
Bestandsveränderungen Unf. Erzeugnisse	21.629	34.721	-31.907
sonstige betriebliche Erträge	338.047	1.067	29.983
Materialaufwand	-65.455	-57.321	-37.690
Personalaufwand	-122.741	-156.502	-135.878
Abschreibungen	-8.961	-8.807	-8.137
Sonstige betriebliche Aufwendungen	-81.262	-84.573	-101.829
Sonstige Zinsen und ähnliche Erträge	1.720	4.023	9.571
Zinsen und ähnliche Aufwendungen	0	0	0
Ergebnis der gewöhnlichen Geschäftstätigkeit	334.161	-80.706	-54.138
Sonstige Steuern			
Jahresfehlbetrag	334.161	-80.706	-54.138

GTC Gründer- und TechnologieCentrum Gummersbach GmbH

GTC Gummersbach GmbH
Bunsenstraße 5
51647 Gummersbach

Telefon: 0 22 61 / 81 45 00
Telefax: 0 22 61 / 81 49 00
E-Mail: info@gtc-gm.de
Internet: www.gtc-gm.de

Gründung

1995

Gesellschaftsvertrag

Der Gesellschaftsvertrag wurde am 17. Februar 1995 abgeschlossen und zuletzt am 23. Oktober 2009 geändert.

Öffentlicher Zweck der Beteiligung

Gegenstand und Zweck des Unternehmens ist die Förderung von Innovationen und Existenzgründungen sowie des Technologietransfers zwischen Wirtschaft und Unternehmen insbesondere in den Bereichen Elektro-, Kunststoff- und Umwelttechnik sowie Metall- und Informationsbearbeitung in der Region Oberberg. Hierzu errichtet und betreibt die Gesellschaft ein Gründer- und Technologiezentrum und bietet Beratungs- und Dienstleistungen an.

Organe

Aufsichtsrat:

Zusammensetzung vom 01. Januar 2016 bis 31. Dezember 2016

Aufsichtsratsmitglied

Pers. Vertreter:

Frank Helmenstein (Vorsitzender)
Bürgermeister der Stadt Gummersbach

Raoul Halding-Hoppenheit
Beigeordneter und Stadtkämmerer

Thorsten Stommel
Stadtverordneter

Christian Weiß
Stadtverordneter

Jakob Löwen
Stadtverordneter Gummersbach

Dirk Helmenstein
Stadtverordneter Gummersbach

Uwe Stranz
Oberbergischer Kreis

Jens Eichner
Oberbergischer Kreis

Fortsetzung GTC Gründer und TechnologieCentrum Gummersbach GmbH

übrige Mitglieder:

Michael Sallmann (stv. Vorsitzender)
Geschäftsführer IHK Köln, Zweigstelle
Oberberg

Manfred Radmacher
Geschäftsführer der Lenneper
GmbH & Co. KG

Frank Grebe
Vorstandsvors. Sparkasse
Gummersbach-Bergneustadt

Bernd Nürnberger
Direktor der
Kreissparkasse Köln

Frank Röttger
Geschäftsführer der Agger-
Energie GmbH

Prof. Dr. Lothar Scheuer
Vorstand des Aggerverbandes

Geschäftsführung:

Frau Susanne Roll

Beteiligungsverhältnisse

Gesellschafter:

EUR

Stadt Gummersbach	432.150
Oberbergischer Kreis	25.600
Industrie- und Handelskammer zu Köln, Zweigstelle Oberberg	2.600
Bremicker Elektrotechnik GmbH	2.600
Herr Lothar Bühne	2.600
Adviso Treuhand & Revision Gummersbach GmbH & KG	2.600
Clemens Immobilien GmbH & Co.KG	5.150
Cramer & Herling OHG	2.600
Deutsche Bank AG, Frankfurt am Main	7.700
Technische Hochschule Köln	2.600
Ferchau Engineering GmbH	2.600
AggerEnergie GmbH	25.600
Gummi Berger Hans Berger KG	5.150
Otto Kind GmbH & Co.KG	5.150
Delphi Deutschland GmbH	5.150
Herr Michael Metgenberg	2.600
DHPG Dr. Harzem & Partner KG	5.200
Svenja Heidbüchel und Silke Braunschweig in Erbengemeinschaft	5.150
Rothstein Vitrienen GmbH	5.150
Sparkasse Gummersbach-Bergneustadt	51.150
Steinmüller-Bildungszentrum gGmbH	17.950
Herr Prof. Dr. Friedrich Wilke	2.600
Volksbank Oberberg eG	5.150

Fortsetzung GTC Gründer und TechnologieCentrum Gummersbach GmbH

Lenneper GmbH & Co. KG	2.600
Kreissparkasse Köln	51.150
Stadt Bergneustadt	2.600
Gemeinde Engelskirchen	2.600
Gemeinde Lindlar	2.600
Gemeinde Marienheide	2.600
Gemeinde Morsbach	2.600
Gemeinde Reichshof	2.600
Stadt Waldbröl	2.600
Stadt Wiehl	2.600
Stadt Hückeswagen	2.500
Stadt Radevormwald	2.600
WEG-Wipperfürther Wohnungs- und Entwicklungsgesellschaft mbH	2.600
BEW-Bergische Energie- und Wassergesellschaft mbH	7.700
Aggerverband	5.150
Sparkasse der Homburgischen Gemeinden	5.150
Gemeinde Nümbrecht	5.100

Das Stammkapital der GTC – Gründer- und TechnologieCentrum Gummersbach GmbH beträgt insgesamt 730.150,00 €.

Mitarbeiter

Geschäftsführung	1
Arbeitnehmer	6

Fortsetzung GTC Gründer und TechnologieCentrum Gummersbach GmbH

GTC GmbH	Bilanz		
	31.12.2016	31.12.2015	31.12.2014
	EUR	EUR	EUR
AKTIVA			
Anlagevermögen			
Immaterielle Vermögensgegenstände	703	1.003	3
Sachanlagen	1.355.235	1.389.374	1.422.337
Umlaufvermögen			
Vorräte	100	100	100
Forderungen, sonst. Vermögensgegenst.	36.809	70.349	57.303
Bankguthaben/Kasse	144.765	111.837	109.854
Rechnungsabgrenzungsposten	3.171	3.538	2.928
Bilanzsumme	1.540.782	1.576.200	1.592.525
PASSIVA			
Eigenkapital			
Gezeichnetes Kapital	730.150	730.150	730.150
Gewinn-/Verlustvortrag	-120.031	-119.352	-125.257
Jahresüberschuss/-fehlbetrag	913	-678	5.905
Einlagen stiller Gesellschafter	255.646	255.646	255.646
Rückstellungen	90.396	98.169	115.517
Verbindlichkeiten			
gegenüber Kreditinstituten	499.756	525.071	542.001
Erh. Anzahlungen	0	0	0
aus Lieferungen und Leistungen	12.120	30.655	10.454
sonstige Verbindlichkeiten	61.672	48.576	52.355
Rechnungsabgrenzungsposten	10.160	7.965	5.755
Bilanzsumme	1.540.782	1.576.200	1.592.525

Fortsetzung GTC Gründer und TechnologieCentrum Gummersbach GmbH

GTC GmbH	GuV		
	31.12.2016	31.12.2015	31.12.2014
	EUR	EUR	EUR
Umsatzerlöse	424.022	428.828	425.814
sonstige betriebliche Erträge	84.631	124.756	151.955
Materialaufwand	0	0	-820
Personalaufwand	-283.812	-294.866	-302.217
Abschreibungen	-34.687	-34.940	-35.499
Sonstige betriebliche Aufwendungen	-165.596	-220.591	-225.972
Sonstige Zinsen und ähnliche Erträge	5	17	27
Zinsen und ähnliche Aufwendungen	-10.699	-15.632	-21.377
Ergebnis der gewöhnlichen Geschäftstätigkeit	13.865	-12.426	-8.089
Steuern vom Einkommen und vom Ertrag	0	0	0
Sonstige Steuern	-12.951	-11.706	-11.208
Erträge aus Verlustübernahme	0	23.454	25.201
Jahresüberschuss/-fehlbetrag	913	-678	5.905

Nach § 22 des Gesellschaftsvertrages sind der Oberbergische Kreis, die Städte Gummersbach, Bergneustadt, Wiehl und Waldbröl, die Gemeinden Engelskirchen, Lindlar, Marienheide, Morsbach und Reichshof sowie die WEG Wipperfürth verpflichtet, Verluste nach einem bestimmten Modus bis 205 T€ auszugleichen. Im Innenverhältnis erfolgt der Ausgleich 5:1:1 zwischen der Stadt Gummersbach, dem Oberbergischen Kreis und den übrigen Städten und Gemeinden.

Defizitabdeckung GTC:	2000:	2.613 €
(Rechnungsergebnisse)	2001:	368 €
	2002:	1.572 €
	2003:	718 €
	2004:	727 €
	2005:	642 €
	2006:	632 €
	2007:	617 €
	2008 - 2013:	0 €
	2014:	608 €
	2015:	400 €
	2016:	372 €

Volksbank Wipperfürth-Lindlar eG

Volksbank Wipperfürth-Lindlar eG
Pfarrgasse 5
51789 Lindlar

Telefon: 0 22 66 / 47 28 -0
Telefax: 0 22 66 / 47 28 -19
E-Mail: info@volksbank-wili.de
Internet: www.vbwl.de

Öffentlicher Zweck der Beteiligung

- 1) Zweck der Genossenschaft ist gemäß § 2 der Satzung die wirtschaftliche Förderung und Betreuung der Mitglieder.
- 2) Gegenstand des Unternehmens ist die Durchführung von banküblichen und ergänzenden Geschäften, insbesondere
 - a) die Pflege des Spargedankens, vor allem durch Annahme von Spareinlagen;
 - b) die Annahme von sonstigen Einlagen;
 - c) die Gewährung von Krediten aller Art;
 - d) die Übernahme von Bürgschaften, Garantien und sonstigen Gewährleistungen sowie die Durchführung von Treuhandgeschäften;
 - e) die Durchführung des Zahlungsverkehrs;
 - f) die Durchführung des Auslandsgeschäfts einschließlich des An- und Verkaufs von Devisen und Sorten;
 - g) die Vermögensberatung, Vermögensvermittlung und Vermögensverwaltung;
 - h) der Erwerb und die Veräußerung sowie die Verwahrung und Verwaltung von Wertpapieren und anderen Vermögenswerten;
 - i) die Vermittlung oder der Verkauf von Bausparverträgen, Versicherungen und Reisen, Grundstücken, Grundstücksrechten sowie Wohn-, Gewerberäumen und Unternehmungen.
- 3) Die Genossenschaft kann Zweigniederlassungen errichten und sich an Unternehmen beteiligen.
- 4) Die Ausdehnung des Geschäftsbetriebs auf Nichtmitglieder ist zugelassen.

Beteiligungsverhältnisse

Der Geschäftsanteil der Gemeinde Lindlar an der Volksbank Wipperfürth-Lindlar eG beträgt 600,00 Euro.

Fortsetzung Volksbank Wipperfürth-Lindlar eG

Organe

Vertreterversammlung:

Für die je 50 Mitglieder der Genossenschaft ist nach Maßgabe der aufzustellenden Wahlordnung ein Vertreter zu wählen. Vertreter können nur natürliche, unbeschränkt geschäftsfähige Personen sein, die Mitglied der Genossenschaft sind und nicht dem Vorstand oder Aufsichtsrat angehören.

Aufsichtsrat:

Der Aufsichtsrat besteht gemäß § 24 der Satzung aus folgenden Mitgliedern:

Jörg Nawrot	Vorsitzender
Norbert Orbach	stellv. Vorsitzender
Anni Althoff	
Heribert Wintersberg	
Ulrich Bongen	
Heike Breuer-Joseph	

Mitglieder des Vorstandes:

Dipl. Bankbetriebswirt ADG Franz-Günter Fehling
Dipl. Kaufmann Helmut Vilmar

Mitarbeiter

Vorstand	2
Vollzeitbeschäftigte	67
Teilzeitbeschäftigte / als Nebentätigkeit	40

Fortsetzung Volksbank Wipperfürth-Lindlar eG

Volksbank Wipperfürth-Lindlar eG		Bilanz		
	31.12.2016	31.12.2015	31.12.2014	
AKTIVA	EUR	EUR	EUR	
Anlagevermögen				
Immaterielle Vermögensgegenstände	3.345	7.035	10.437	
Sachanlagen	6.067.548	3.982.309	4.252.237	
Treuhandvermögen	31.769.917	26.943.569	22.567.203	
Anteile an verbundenen Unternehmen	150.000	150.000	150.000	
Beteiligungen	11.225.512	9.466.123	9.111.696	
Umlaufvermögen				
Schuldver., andere festverzinsliche WP	44.129.796	52.801.478	69.439.305	
Aktien	54.090.405	42.953.883	37.782.091	
Forderungen und sonstige VG	350.863.493	350.722.234	302.515.044	
Barreserve	3.473.117	3.789.679	3.527.253	
Rechnungsabgrenzungsposten	52.474	62.852	75.056	
Bilanzsumme	501.825.606	490.879.161	449.430.323	
PASSIVA				
Eigenkapital				
Gezeichnetes Kapital	7.798.438	7.601.692	7.420.816	
Ergebnisrücklagen	22.333.627	21.254.303	20.189.084	
Bilanzgewinn	1.532.317	1.484.836	1.461.685	
Fonds für allg. Bankrisiken	8.000.000	6.500.000	6.000.000	
Rückstellungen	1.014.222	1.179.139	1.159.533	
Verbindlichkeiten				
gegenüber Kreditinstituten	76.554.278	78.157.425	62.466.100	
gegenüber Kunden	344.061.693	338.156.028	318.077.206	
verbriefte Verbindlichkeiten	7.803.965	9.122.811	9.405.225	
Treuhandverbindlichkeiten	31.769.917	26.943.569	22.567.203	
sonstige Verbindlichkeiten	950.053	468.706	664.963	
Rechnungsabgrenzungsposten	7.098	10.651	18.510	
Bilanzsumme	501.825.606	490.879.161	449.430.323	

Fortsetzung Volksbank Wipperfürth-Lindlar eG

Volksbank Wipperfürth-Lindlar eG	GuV		
	31.12.2016	31.12.2015	31.12.2014
	EUR	EUR	EUR
Zinserträge	12.217.153	13.322.700	13.848.603
Zinsaufwendungen	-3.758.875	-3.654.728	-4.826.899
laufende Erträge	1.778.905	1.483.682	1.495.210
Provisionserträge	3.735.459	3.833.684	3.633.700
Provisionsaufwendungen	-516.563	-546.266	-518.673
Sonstige betriebliche Erträge	161.628	217.597	152.479
Allgem. Verwaltungsaufwand	-9.498.892	-9.214.435	-9.140.304
Abschreibungen	-1.585.138	-2.219.692	-1.025.819
sonstige betriebliche Aufwendungen	-102.699	-108.350	-267.725
Zuschreibungen/Wertberichtigungen	-39.855	-7.229	226.397
Ergebnis der normalen Geschäftstätigkeit	2.391.124	3.106.965	3.576.970
Außerordentliches Ergebnis	1.605.748	0	0
Sonstige Steuern	-964.555	-1.122.129	-1.215.285
Fonds allemeine Bankrisiken	-1.500.000	-500.000	-900.000
Jahresüberschuss/-fehlbetrag	1.532.317	1.484.836	1.461.685

Wasserversorgungsgenossenschaft Schmitzhöhe eG

Wasserversorgungsgenossenschaft
Schmitzhöhe eG
Im Kromsfeld 1 b
51789 Lindlar-Schmitzhöhe

Tel.: 0 22 07 / 848 777
Fax: 0 22 07 / 848 877
E-Mail: info@wasserschmitzhoehe.de
Intern.: www.wasserschmitzhoehe.de

Öffentlicher Zweck der Beteiligung

1. Zweck der Genossenschaft ist gemäß § 2 der Satzung die Förderung des Erwerbs und der Wirtschaft ihre Mitglieder durch gemeinschaftlichen Geschäftsbetrieb.
2. Gegenstand des Unternehmens ist die Versorgung der Mitglieder mit Brauch- und Trinkwasser.
3. Die Ausdehnung des Geschäftsbetriebes auf Nichtmitglieder ist zugelassen.

Beteiligungsverhältnisse

Der gemeindliche Geschäftsanteil an der Wasserversorgungsgenossenschaft Schmitzhöhe eG beträgt zum 31. Dezember 2016 = 1.500,00 €

Organe

Generalversammlung:

Nach § 26 der Satzung üben die Mitglieder ihre Rechte in der Generalversammlung aus. Jedes Mitglied hat eine Stimme.

Vorstand

Dr. Klemens Krieger
Loxsteeg 1, 51789 Lindlar

Vorsitzender

Willi Schönenborn
Kalkofen 23 a, 51789 Lindlar

Hans-Peter Schableck
Oberbreidenbach 52, 51789 Lindlar

Ewald Klinkenberg
Im Schwalbennest 17, 51491 Overath

Stv. Vorsitzender

Heidolf Gumm
Lindlarer Straße 66, 51789 Lindlar

Fortsetzung Wasserversorgungsgenossenschaft Schmitzhöhe eG

Aufsichtsrat:

Der Aufsichtsrat besteht gemäß § 24 der Satzung aus folgenden sechs Mitgliedern:

Günter Scherer Hochstraße 17, 51789 Lindlar	Vorsitzender
Prof. Dr. Winfried Fuest Im Meisenbusch 17, 51491 Overath	Stv. Vorsitzender
Jochen Aurisch Gartenstraße 12, 51789 Lindlar	
Hans-Hubert Löhr Leienhöher Weg 44, 51789 Lindlar	
Hans-Willi Zimmermann Dorfstraße 17 a, 51491 Overath	
Georg Höller Erlenhof 4, 51789 Lindlar	

Geschäftsführung:

Helmut Larisch Borromäusstraße 68, 51789 Lindlar	Geschäftsführer
Melanie Duckwitz Im Kromsfeld 1b, 51789 Lindlar	Mitarbeiterin Geschäftsstelle
Erich Eschbach Schönenborn 1, 51789 Lindlar	Pumpenwart
Andreas Eschbach Schönenborn 1, 51789 Lindlar	Stv. Pumpenwart

Fortsetzung Wasserversorgungsgenossenschaft Schmitzhöhe eG

**Wassergenossenschaft Schmitzhöhe
eG**

Bilanz

AKTIVA	31.12.2016 EUR	31.12.2015 EUR	31.12.2014 EUR
Anlagevermögen			
Immaterielle Vermögensgegenstände	3.309	4.157	4.839
Sachanlagen	543.733	440.626	444.985
Geschäftsguthaben bei Genossensch.	600	600	600
Umlaufvermögen			
Waren	6.817	7.063	7.189
Forderungen, sonst. Vermögensgegenst.	50.839	60.771	52.267
Bankguthaben/Kasse	50.759	492	1.002
Rechnungsabgrenzungsposten	0	0	0
Bilanzsumme	656.057	513.710	510.882
PASSIVA			
Eigenkapital			
Geschäftsguthaben Mitglieder	122.755	123.756	123.788
Kapitalrücklage	103.792	103.792	103.792
Gesetzliche Rücklage	67.000	67.000	67.000
Andere Rücklagen	14.000	0	0
Gewinn-/Verlustvortrag	-10.288	152	2.390
Jahresüberschuss/-fehlbetrag	24.376	-10.441	-2.237
Rückstellungen	15.944	5.189	3.689
Verbindlichkeiten			
gegenüber Kreditinstituten	293.519	214.919	194.802
Erh. Anzahlungen	60	0	0
sonstige Verbindlichkeiten	24.899	9.342	17.659
Bilanzsumme	656.057	513.710	510.882

Fortsetzung Wasserversorgungsgenossenschaft Schmitzhöhe eG

**Wassergenossenschaft Schmitzhöhe
eG**

GuV

	31.12.2016 EUR	31.12.2015 EUR	31.12.2014 EUR
Rohergebnis	214.525	176.478	164.966
Personalaufwand	-54.984	-54.309	-49.467
Abschreibungen	-42.841	-40.305	-37.706
Sonstige betriebliche Aufwendungen	-100.441	-76.113	-64.977
Erträge aus Beteiligungen	33	33	36
Sonstige Zinsen und ähnliche Erträge	1	0	28
Zinsen und ähnliche Aufwendungen	-6.425	-15.795	-14.769
Ergebnis der gewöhnlichen Geschäftstätigkeit	9.868	-10.010	-1.888
Außerord. Und periodenfremde Erträge	28.949	0	0
Steuern vom Einkommen und vom Ertrag	0	0	0
Sonstige Steuern	-441	-431	-349
Vorwegzuweisung zu freien Rücklagen	-14.000	0	0
Jahresüberschuss/-fehlbetrag	24.376	-10.441	-2.238

EGBL Energie-Genossenschaft Bergisches Land eG

EGBL Energie-Genossenschaft
Bergisches Land eG
Jan-Wellem-Straße 32
51789 Lindlar

Tel.: 0 22 66 / 47 28 – 466 oder 1081
Fax: 0 22 66 / 47 28 – 19
E-Mail: guido.wendeler@egbl.de oder
thomas.willmer@egbl.de
Internet: www.egbl.de

Öffentlicher Zweck der Beteiligung

1. Regenerative Energieerzeugung im Bergischen Land fördern und eine breite Öffentlichkeit zu dem Thema herstellen.
2. Regenerative Energien im Bergischen Land erzeugen, um einen wertvollen Beitrag zum regionalen Klimaschutz zu leisten.
3. Der Vertrieb der gewonnenen Energie.
4. Beratung der Bürger in Fragen der regenerativen Energiegewinnung.

Beteiligungsverhältnisse

Der gemeindliche Geschäftsanteil an der Energie-Genossenschaft Bergisches Land eG beträgt zum 31. Dezember 2016 = 500,00 €.

Organe

Generalversammlung:

Nach der Satzung üben die Mitglieder ihre Rechte in der Generalversammlung aus.

Vorstand

Guido Wendeler
Thomas Willmer

Vorsitz im Aufsichtsrat:

Helmut Vilmar

Fortsetzung **EGBL Energie-Genossenschaft Bergisches Land eG**

EGBL Energiegenossenschaft Bergisch Land eG **Bilanz**

AKTIVA	31.12.2016 EUR	31.12.2015 EUR	31.12.2014 EUR
Anlagevermögen			
Immaterielle Vermögensgegenstände	0	0	0
Sachanlagen	772.503	821.371	870.241
Geschäftsguthaben bei Genossensch.			
Umlaufvermögen			
Vorräte	0	0	0
Forderungen, sonst. Vermögensgegenst.	10.242	7.930	25.731
Bankguthaben/Kasse	199.602	177.881	157.260
Rechnungsabgrenzungsposten	1.104	1.101	1.070
Bilanzsumme	983.451	1.008.283	1.054.303
PASSIVA			
Eigenkapital			
Gezeichnetes Kapital	637.500	608.000	601.500
Kapitalrücklage			
Gesetzliche Rücklage	1.028	736	444
Gewinnrücklagen	32.498	20.297	9.768
Jahresüberschuss/-fehlbetrag	17.849	29.192	27.191
Rückstellungen	18.528	19.692	27.394
Verbindlichkeiten			
gegenüber Kreditinstituten	272.219	326.227	378.257
Erh. Anzahlungen	0	0	0
aus Lieferungen u. Leistungen	0	0	0
sonstige Verbindlichkeiten	3.828	4.139	9.750
Bilanzsumme	983.451	1.008.283	1.054.303

Fortsetzung **EGBL Energie-Genossenschaft Bergisches Land eG**

EGBL Energiegenossenschaft Bergisch Land eG		GuV		
	31.12.2016	31.12.2015	31.12.2014	
	EUR	EUR	EUR	
Umsatzerlöse	106.721	122.203	126.767	
Personalaufwand	-3.160	-3.155	-3.151	
Abschreibungen	-48.868	-48.870	-48.870	
Sonstige betriebliche Aufwendungen	-18.355	-15.000	-20.744	
Sonstige Zinsen und ähnliche Erträge	3	29	205	
Zinsen und ähnliche Aufwendungen	-9.945	-12.126	-14.227	
Ergebnis der gewöhnlichen Geschäftstätigkeit	26.395	43.081	39.980	
Außerordentliche Aufwendungen	0	0	-9	
Außerordentliches Ergebnis	26.395	43.081	39.971	
Steuern vom Einkommen und vom Ertrag	-8.547	-13.890	-12.780	
Jahresüberschuss/-fehlbetrag	17.849	29.192	27.191	

KoPart eG

Kopart eG
Kommunal & Partnerschaftlich
Kaiserwerther Straße 199 - 201
40474 Düsseldorf

Tel.: 0211 / 59895755
Fax: 0211 / 43077279
E-Mail: info@kopart.de oder
Internet: www.kopart.de

Gründung

14.06.2012

Öffentlicher Zweck der Beteiligung

Zweck der Genossenschaft ist die wirtschaftliche Förderung und Betreuung der Mitglieder.

Gegenstand des Unternehmens sind Dienstleistungen zur Beschaffung jeglicher Art für die Mitglieder, insbesondere die Durchführung rechtskonformer Ausschreibungen sowie die Vermittlung des Wareneinkaufs für die Mitglieder und alle damit im Zusammenhang stehenden Tätigkeiten, Dienstleistungen zur Unterstützung der nachhaltigen Erfüllung der öffentlichen Zwecke der Mitglieder sowie alles, was mit den oben beschriebenen Gegenständen in Zusammenhang steht. Die Genossenschaft kann Zweigniederlassungen errichten und sich an Unternehmen beteiligen.

Beteiligungsverhältnisse

Der gemeindliche Geschäftsanteil an der KoPart eG beträgt zum 31. Dezember 2016
= 750,00 €

Fortsetzung KoPart eG

Organe

Generalversammlung:

Nach der Satzung üben die Mitglieder ihre Rechte in der Generalversammlung aus.

Aufsichtsrat:

Dr. iur. Bernd Schneider, Hauptgeschäftsführer des Städte- und Gemeindebundes
NRW (Aufsichtsratsvorsitzender)
Frau Sabine Noll (Stellvertretende Vorsitzende)
Herr Thomas Goßen
Claus Jacobi, Bürgermeister der Stadt Gevelsberg
Herr Erik Lierenfeld

Mitglieder des Vorstandes

Michael Lange, Geschäftsführer der KommunalAgenturNRW GmbH
(Vorstandsvorsitzender)
Dr. Peter Queitsch, Geschäftsführer der KommunalAgenturNRW GmbH und
Hauptreferent des StGB NRW (Stellv. Vorstandsvorsitzender)
Claudia Koll-Sarfeld, Sachgebietsleiterin Recht und Kommunale Dienste bei der
KommunalAgenturNRW GmbH
Philipp Gilbert, Referent des StGB NRW

Mitarbeiter

Vorstand	4
Arbeitnehmer	keine

Fortsetzung KoPart eG

KoPart eG	Bilanz		
	31.12.2016	31.12.2015	31.12.2014
AKTIVA	EUR	EUR	EUR
Anlagevermögen			
Immaterielle Vermögensgegenstände	1	1	898
Sachanlagen	0	0	0
Umlaufvermögen			
Unfertige Leistungen	57.430	0	0
Geleistete Anzahlungen	14.021	0	0
Forderungen	31.226	41.578	26.510
Sonstige Vermögensgegenstände	1.031	6.624	429
Bankguthaben/Kasse	141.906	109.683	84.162
Bilanzsumme	245.615	157.885	111.999
PASSIVA			
Eigenkapital			
Geschäftsguthaben	133.500	120.000	115.500
Gewinn-/Verlustvortrag	-45.582	-51.293	-24.381
Jahresüberschuss/-fehlbetrag	0	0	0
Rückstellungen	11.686	13.238	9.233
Verbindlichkeiten			
aus Lieferungen u. Leistungen	146.011	75.940	11.648
sonstige Verbindlichkeiten	0	0	0
Bilanzsumme	245.615	157.885	111.999

Fortsetzung KoPart eG

KoPart eG	GuV		
	31.12.2016	31.12.2015	31.12.2014
	EUR	EUR	EUR
Umsatzerlöse	170.348	207.579	110.807
Bestandsveränderungen	57.430	0	0
Sonstige Erträge	11	0	0
Materialaufwand	-207.781	-222.709	-100.068
Abschreibungen	0	-897	-980
Sonstige betriebliche Aufwendungen	-14.296	-10.903	-8.557
Sonstige Zinsen und ähnliche Erträge		5	68
Zinsen und ähnliche Aufwendungen			
Ergebnis der gewöhnlichen Geschäftstätigkeit	5.711	-26.924	1.270
Steuern vom Einkommen und vom Ertrag	0	12	0
Jahresüberschuss/-fehlbetrag	5.711	-26.912	1.270
Einstellung Ergebnisrücklagen	-5.711	26.912	-1.270
Bilanzgewinn	0	0	0

C. Nichtwirtschaftliche Beteiligungen der Gemeinde Lindlar

Gemeindewerk Wasser und Abwasser

Gemeindewerk Wasser und Abwasser
Borromäusstraße 1
51789 Lindlar

Telefon: 0 22 66 / 96 – 315
Telefax: 0 22 66 / 96 – 7315
Internet: www.lindlar.de
E-Mail: ralf.urspruch@lindlar.de

Gegenstand des Unternehmens

Im Sinne der §§ 107 ff. der Gemeindeordnung NW hat die Gemeinde Lindlar die wirtschaftliche Tätigkeit in der Wasserversorgung und Abwasserbeseitigung als Eigenbetrieb "Gemeindewerk Wasser und Abwasser Lindlar" ausgegliedert. Die Rechnungslegung erfolgt nach den §§ 107 ff. GO sowie den Vorschriften der Eigenbetriebsverordnung in Anlehnung an das HGB. Die Anschlussquote im Bereich Wasser beträgt rd. 82,59 % und im Bereich Abwasser rd. 91,25 %.

Beteiligungsverhältnis

Das Gemeindewerk Wasser und Abwasser wird gemäß § 114 GO als Eigenbetrieb der Gemeinde Lindlar geführt.

Ziele der Beteiligung

Sicherstellung der Wasserversorgung (Betriebszweig Wasser) und ordnungsgemäße Beseitigung des Abwassers (Betriebszweig Abwasser) in der Gemeinde Lindlar.

Besetzung der Organe

Betriebsausschuss

Thomas Willmer (1. Vorsitzender)	Verwaltungsangestellter
Achim Fischer (Stellv. Vorsitzender)	Verwaltungsangestellter
Ingo Sauerbier (Stellv. Vorsitzender)	Polizeioberkommissar
Sebastian Höller	Dipl.-Verwaltungswirt
Willi Diederichs	Pensionär
Lutz Freiberg	Dipl.-Ingenieur
Doris Heilmann	Rentnerin
Jürgen Dreiner-Wirz	Pensionär
Ullrich Cölln	Dipl.-Ingenieur
Heinz Quabach	Rentner
Ingo Harnischmacher	Dipl.-Ingenieur
Ursula Becker-Schöllnhammer	Rentnerin

Fortsetzung **Gemeindewerk Wasser und Abwasser**

Jörg Schlichtmann	Dipl.-Ökonom
Klaus-Peter Kruse	Rentner
Karl Tym	Dipl.-Ingenieur
Norman Finklenburg	Physikalisch techn. Assistent
Edgar Frangenberg	Angestellter
Ullrich Hoffstadt	Pensionär
Dr. Klemens Krieger	Biologe
Manfred Löhr	Rentner
Hans Schmitz	Versicherungsfachwirt

Betriebsleitung

Herr Werner Hütt	Kfm. Betriebsleiter
Herr Ralf Urspruch	Techn. Betriebsleiter

Mitarbeiter

Werkleitung anteilig	2
Vollzeitbeschäftigte	5
Teilzeitbeschäftigte / als Nebentätigkeit	3

Fortsetzung Gemeindewerk Wasser und Abwasser

Gemeindewerk Wasser und Abwasser		Bilanz		
AKTIVA	31.12.2016	31.12.2015	31.12.2014	
	EUR	EUR	EUR	
Anlagevermögen				
Immaterielle Vermögensgegenstände	563.595	576.010	588.425	
Sachanlagen	39.271.758	38.784.232	39.684.107	
Finanzanlagen				
Umlaufvermögen				
Vorräte	43.677	46.348	42.792	
Forderungen, sonst. Vermögensgegenst.	929.715	979.144	932.283	
Bankguthaben/Kasse	67.321	289.030	285.329	
Rechnungsabgrenzungsposten	582.646	595.317	607.960	
Bilanzsumme	41.458.712	41.270.082	42.140.896	
PASSIVA				
Eigenkapital				
Stammkapital	25.000	25.000	25.000	
Kapitalrücklage	5.300.000	5.300.000	5.300.000	
Rücklagen	806.091	806.091	806.091	
Gewinnvortrag	283.649	166.255	2.805	
Jahresüberschuss	1.064.929	1.157.499	1.170.342	
Empfangene Ertragszuschüsse	5.311.683	5.671.280	6.077.897	
Sonderposten für Investitionszuschüsse	2.974.668	1.677.467	1.682.809	
Rückstellungen	1.064.958	286.292	243.609	
Verbindlichkeiten				
gegenüber Kreditinstituten	23.986.087	25.488.550	25.922.590	
aus Lieferungen und Leistungen	214.067	276.080	435.485	
gegenüber Gemeinde	32.406	25.125	63.259	
sonstige Verbindlichkeiten	395.174	390.442	411.009	
Bilanzsumme	41.458.712	41.270.081	42.140.896	

Fortsetzung Gemeindewerk Wasser und Abwasser

Gemeindewerk Wasser und Abwasser	GuV		
	31.12.2016	31.12.2015	31.12.2014
	EUR	EUR	EUR
Umsatzerlöse	7.541.813	8.104.666	8.089.836
sonstige betriebliche Erträge	251.063	275.105	191.252
Materialaufwand	-3.349.770	-3.799.759	-3.618.108
Personalaufwand	-330.537	-304.514	-291.635
Abschreibungen	-1.525.861	-1.513.604	-1.513.641
Sonstige betriebliche Aufwendungen	-686.408	-716.196	-736.358
Sonstige Zinsen und ähnliche Erträge	33.630	25.237	2.517
Zinsen und ähnliche Aufwendungen	-868.511	-913.105	-953.069
Ergebnis der gewöhnlichen Geschäftstätigkeit	1.065.419	1.157.831	1.170.794
Steuern vom Einkommen und vom Ertrag	0	0	0
Sonstige Steuern	-490	-332	-452
Jahresüberschuss	1.064.929	1.157.499	1.170.342

Kennzahlen

Kennzahlen	2016	2015	2014
Eigenkapitalquote	18,0%	18,1%	17,3%
Anlagenintensität	96,1%	95,4%	95,6%
Anlagedeckung I	18,8%	18,9%	18,1%
Umsatzrentabilität	14,1%	14,3%	14,5%
Gesamtkapitalrentabilität	2,6%	2,8%	2,8%
Cashflow	2.590.790 €	2.671.103 €	2.683.983 €
Personalintensität	4,2%	3,6%	3,5%
Materialintensität	43,0%	45,3%	43,7%
Wirtschaftlichkeit	1,16	1,16	1,16

TeBEL Technischer Betrieb Engelskirchen-Lindlar AöR

Gemeindewerk Wasser und Abwasser
Gerberstraße 1
51789 Lindlar

Telefon: 0 22 66 / 47830-0
Internet: www.teb-el.de
E-Mail: info@teb-el.de

Gegenstand des Unternehmens

Nach Unternehmenssatzung ist Gegenstand des Unternehmens:

- Straßenunterhaltung
- Grünflächenunterhaltung
- Straßenreinigung
- Unterhaltung der Abwasseranlagen zum Sammeln und Fortleiten der Abwässer
- Unterhaltung und Betrieb der Friedhöfe
- Einsammeln wilder Müllablagerungen und Entleerung von Straßenpapierkörben soweit nicht auf öffentlich Träger übertragen

Beteiligungsverhältnis

Das Stammkapital beträgt gemäß § 1 Abs. 6 der Unternehmenssatzung 100.000,00 Euro. Gesellschafter sind die Gemeinde Egelkirchen und die Gemeinde Lindlar zu jeweils 50 v. H.

Ziele der Beteiligung

Sicherstellung diverser kommunaler Aufgaben, z.B. im Bereich Tiefbau, Grünflächenpflege, Winterdienst und Bestattungswesen.

Organe

Vorstand

Herr Ralf Bremmekamp

Verwaltungsrat

Der Verwaltungsrat besteht aus dem Vorsitzenden, dem stellvertretenden Vorsitzenden sowie acht weiteren Mitgliedern, die alle stimmberechtigt sind. Beratende Mitglieder können bestellt werden.

Herr Dr. Georg Ludwig Vorsitzender

Bürgermeister Gemeinde Lindlar

Herr Dr. Gero Karthaus stv. Vorsitzender

Bürgermeister Gemeinde Engelskirchen

Fortsetzung TeBEL Technischer Betrieb Engelskirchen-Lindlar AÖR

Mitglieder der Gemeinde Engelskirchen

stimmberechtigt:

Herr Udo Hoffstadt	Installateur
Herr Peter Korff	Polizeibeamter
Herr Janosch Follmann	Soldat
Herr Rolf Riekmann	Rentner

beratend:

Herr Christoph Glaß	Sozialarbeiter
Herr Peter Prinz	Geschäftsführer
Herr Hans Gerd Geller	Rentner

Mitglieder der Gemeinde Lindlar

stimmberechtigt:

Herr Hans Schmitz	Versicherungsfachwirt
Herr Eckhard Puschatzki	Rechtsanwalt
Herr Karl Tym	Beratender Ingenieur
Herr Patrick Heuwes	Dipl.-Kaufmann

beratend:

Herr Harald Friese	Dipl.-Kaufmann
--------------------	----------------

Herr Hans-Jürgen Klee beratend für den Personalrat

Beirat

Frau Melanie Balthes-Gerlach	Kämmerin Gemeinde Engelskirchen
Herr Baldur Neubauer	Fachbereichsleiter Tiefbau Gemeinde Engelskirchen
Herr Werner Hütt	Kämmerer Gemeinde Lindlar
Herr Ralf Urspruch	Fachbereichsleiter Tiefbau Gemeinde Lindlar

Mitarbeiter

Vorstand	1
Arbeitnehmer	44

Fortsetzung TeBEL Technischer Betrieb Engelskirchen-Lindlar AöR

TeBEL	Bilanz		
	31.12.2016	31.12.2015	31.12.2014
	EUR	EUR	EUR
AKTIVA			
Anlagevermögen			
Immaterielle Vermögensgegenstände	995	1.624	2.252
Sachanlagen	3.307.162	3.474.375	3.594.915
Finanzanlagen	500	500	500
Umlaufvermögen			
Vorräte	44.554	41.064	28.363
Forderungen, sonst. Vermögensgegenst.	467.429	410.650	787.907
Bankguthaben/Kasse	187.904	255.842	25.658
Rechnungsabgrenzungsposten	0	4.132	740
Bilanzsumme	4.008.544	4.188.187	4.440.335
PASSIVA			
Eigenkapital			
Gezeichnetes Kapital	100.000	100.000	100.000
Kapitalrücklage	642.938	642.938	642.938
Andere Rücklagen	30.000	25.000	20.000
Gewinnvortrag	217.456	175.296	135.380
Jahresüberschuss	49.520	47.160	44.916
Sonderposten	7.181	0	0
Rückstellungen	565.448	631.169	605.705
Verbindlichkeiten			
gegenüber Kreditinstituten	2.351.750	2.457.250	2.562.750
aus Lieferungen und Leistungen	42.412	94.967	111.762
gegenüber Gesellschaftern	589	14.409	215.635
sonstige Verbindlichkeiten	1.250	0	0
Rechnungsabgrenzungsposten	0	0	1.250
Bilanzsumme	4.008.544	4.188.189	4.440.335

Fortsetzung TeBEL Technischer Betrieb Engelskirchen-Lindlar AöR

TeBEL	GuV		
	31.12.2016	31.12.2015	31.12.2014
	EUR	EUR	EUR
Umsatzerlöse	3.519.352	3.484.852	3.380.581
sonstige betriebliche Erträge	53.724	93.536	50.623
Materialaufwand	-267.275	-324.126	-284.388
Personalaufwand	-2.288.906	-2.250.954	-2.160.406
Abschreibungen	-299.241	-303.790	-311.810
Sonstige betriebliche Aufwendungen	-560.611	-540.260	-516.117
Erträge aus Beteiligungen	0	0	0
Sonstige Zinsen und ähnliche Erträge	10	2.604	0
Zinsen und ähnliche Aufwendungen	-91.245	-98.312	-99.805
Ergebnis der gewöhnlichen Geschäftstätigkeit	65.809	63.550	58.678
Steuern vom Einkommen und vom Ertrag	0	0	0
Sonstige Steuern	-16.289	-16.390	-13.762
Jahresüberschuss	49.520	47.160	44.916

Kennzahlen

Kennzahlen	2016	2015	2014
Eigenkapitalquote	25,9%	23,6%	21,2%
Anlagenintensität	82,5%	83,0%	81,0%
Anlagedeckung I	31,4%	28,5%	26,2%
Umsatzrentabilität	1,9%	1,8%	1,7%
Gesamtkapitalrentabilität	1,6%	1,5%	1,3%
Cashflow	348.761 €	350.950 €	356.726 €
Personalintensität	64,1%	62,9%	63,0%
Materialintensität	7,5%	9,1%	8,3%
Wirtschaftlichkeit	1,02	1,02	1,02

Civitec Zweckverband Kommunale Informationsverarbeitung Siegburg

Civitec
Zweckverband Kommunale
Informationsverarbeitung
Mühlenstraße 51
53721 Siegburg

Telefon: 0 22 41 / 999-0
Internet: www.civitec.de
E-Mail: info@civitec.de

Gegenstand des Unternehmens

Der Zweckverband versorgt die Verwaltungen und Betriebe mit modernen IT-Lösungen. Insbesondere die Einführung neuer Software.

Beteiligungsverhältnis

Jedes Mitglied hält einen gleichberechtigten Anteil am Zweckverband. Dem Zweckverband gehören 35 Verbandsmitglieder an.

Ziele der Beteiligung

Sicherstellung der Informationsverarbeitung. Gemäß § 3 Abs.1 der Zweckverbandssatzung, verfolgt der Zweckverband das Ziel, die Qualität und Wirtschaftlichkeit der automatisierten Datenverarbeitung in den Mitgliedsverwaltungen durch die Nutzung gemeinsamer Ressourcen und weiterer Synergien zu verbessern.

Organe

Verbandsversammlung

Herr Bernd Carl Rhein-Sieg-Kreis ltd. KVD
Herr Reinhard Schneider Oberbergischer Kreis Kreisverwaltungsleiter bis 31.07.
Herr Klaus Grootens Oberbergischer Kreis Kreisdirektor ab 01.08.2016
Herr Dr. Rolf Schumacher Alfter Bürgermeister
Frau Sigrid Hofmans Bad Honnef Stadtkämmerin
Herr Johannes Drexler Bergneustadt Stadtoberamtsrat
Herr Wolfgang Henseler Bornheim Bürgermeister
Herr Dr. Rüdiger Storch Eitorf Bürgermeister
Herr Dr. Gero Karthaus Engelskirchen Bürgermeister
Herr Raoul Halting-Hoppenheit Beigeordneter
Herr Michael Walter Hennef Amtsleiter Zentrale Steuerung u. Service
Herr Dietmar Persian Hückeswagen Bürgermeister
Herr Gregor Küpper Königswinter
Herr Dr. Georg Ludwig Gemeinde Lindlar Bürgermeister
Herr Simon Woywod, Marienheide Kämmerer

Fortsetzung Civitec Zweckverband Kommunale Informationsverarbeitung Siegburg

Herr Holger Jung Meckenheim Beigeordneter
Herr Jörg Bukowski Morsbach Bürgermeister
Herr Norbert Büscher Much Bürgermeister
Frau Nicole Sander Neunkirchen-Seelscheid Bürgermeisterin
Herr Helmut Esch Niederkassel 1.Beigeordneter
Herr Hilko Redenius Nümbrecht Bürgermeister
Herr Rainer Medek Radevormwald Verwaltungsangestellter
Herr Rüdiger Gennies Reichshof Bürgermeister
Herr Stefan Raetz Rheinbach Bürgermeister
Herr Mario Loskill Ruppichterorth Bürgermeister
Herr Klaus Schumacher Sankt Augustin Bürgermeister Stv. Vorsitzender
Herr Bernd Lehmann Siegburg Städt. Verwaltungsdirektor
Herr Jochen Gottke Solingen Leiter Konzernkoordinierung bis 14.04.
Herr Dirk Wagner, Solingen Ressortgeschäftsführung ab 14.04.2016
Frau Petra Kalbrenner Swisttal Bürgermeisterin
Herr Klaus-Werner Jablonski Troisdorf Bürgermeister
Frau Renate Offergeld Wachtberg Bürgermeisterin
Herr Peter Koester Waldbröl Bürgermeister Vorsitzender
Herr Michael Schell Wiehl Beigeordneter
Frau Heidi Kirchner Windeck Gemeindeamtsrätin
Herr Friedrich Hachenberg Wipperfürth Beamter

Verbandsvorsteher:

Bürgermeister Klaus Pipke, Stadt Hennef

1. Stellvertreter

Landrat Jochen Hagt, Oberbergischer Kreis

2. Stellvertreter

Landrat Sebastian Schuster, Rhein-Sieg-Kreis

Geschäftsführung

Herr Thomas Neukirch

Herr Norbert Kreuzer Stellvertreter

Herr Christian Völz Stellvertreter

Mitarbeiter

Beamte	12
Beschäftigte	130

Fortsetzung Civitec Zweckverband Kommunale Informationsverarbeitung Siegburg

Civitec	Bilanz		
AKTIVA	31.12.2016 EUR	31.12.2015 EUR	31.12.2014 EUR
Anlagevermögen			
Immaterielle Vermögensgegenstände	1.609.016	1.041.586	1.247.690
Sachanlagen	3.603.801	4.157.726	2.783.497
Finanzanlagen	4.203.267	112.300	101.559
Umlaufvermögen			
Vorräte	42.474	41.946	29.999
Forderungen, sonst. Vermögensgegenst.	3.616.290	4.202.163	5.300.628
Bankguthaben/Kasse	3.352.249	8.297.653	6.696.172
Rechnungsabgrenzungsposten	1.687.780	1.309.963	824.931
Bilanzsumme	18.114.876	19.163.338	16.984.476
PASSIVA			
Eigenkapital			
Rücklagen	763.173	763.173	763.173
Gewinn-/Verlustvortrag	3.387.891	3.486.502	2.093.126
Jahresüberschuss/ Jahresfehlbetrag	-903.795	-98.611	1.393.375
Rückstellungen	12.897.329	12.081.615	11.115.045
Verbindlichkeiten			
erhaltene Anzahlungen	0	31.848	2.625
aus Lieferungen und Leistungen	709.898	2.242.733	938.506
gegenüber beteiligten Unternehmen	769.385	215.755	79.304
sonstige Verbindlichkeiten	167.602	170.888	166.911
Rechnungsabgrenzungsposten	323.394	269.435	432.410
Bilanzsumme	18.114.876	19.163.338	16.984.476

Fortsetzung Civitec Zweckverband Kommunale Informationsverarbeitung Siegburg

Civitec	GuV		
	31.12.2016	31.12.2015	31.12.2014
	EUR	EUR	EUR
Umsatzerlöse	26.984.478	24.795.803	24.741.475
sonstige betriebliche Erträge	273.302	629.078	432.547
Materialaufwand	-10.575.626	-8.860.511	-8.800.369
Personalaufwand	-11.054.894	-10.778.576	-10.511.313
Abschreibungen	-2.232.777	-1.905.309	-1.748.973
Sonstige betriebliche Aufwendungen	-3.502.610	-3.261.608	-3.790.530
Erträge aus Wertpapieren	36	23	33
Sonstige Zinsen und ähnliche Erträge	119.503	115.865	122.367
Zinsen und ähnliche Aufwendungen	-884.693	-789.280	-577.857
Ergebnis der gewöhnlichen Geschäftstätigkeit	-873.281	-54.516	-132.620
außerordentliche Erträge		1.582.959	0
außerordentliche Aufwendungen		0	0
Sonstige Steuern	-30.515	-56.963	-66.059
Jahresüberschuss	-903.795	1.471.480	-198.679

Kennzahlen

Kennzahlen	2016	2015	2014
Eigenkapitalquote	17,9%	21,7%	25,0%
Anlagenintensität	52,0%	27,7%	24,3%
Anlagedeckung I	34,5%	78,2%	102,8%
Umsatzrentabilität	-3,2%	-0,2%	-0,5%
Gesamtkapitalrentabilität	-4,8%	8,0%	-0,8%
Cashflow	1.328.982 €	3.376.789 €	1.550.294 €
Personalintensität	40,6%	42,4%	41,8%
Materialintensität	38,8%	34,8%	35,0%
Wirtschaftlichkeit	0,97	1,00	0,99