

Beteiligungsbericht zum 31. Dezember 2013

gemäß § 117 GO NRW

Inhaltsverzeichnis

A. ALLGEMEINER TEIL	3
I Grundlagen	3
II Überblick über die Beteiligungen der Gemeinde Lindlar	6
III Wesentliche Finanz- und Leistungsbeziehungen	7
IV Bericht über die wirtschaftliche Tätigkeit	8
B WIRTSCHAFTLICHE BETEILIGUNGEN DER GEMEINDE LINDLAR	9
BGW Bau-, Grundstücks- und Wirtschaftsförderungsgesellschaft mbH	9
SFL Sport- und Freizeitbad Lindlar GmbH	19
OAG Oberbergische Aufbau GmbH	26
GTC Gründer- und TechnologieCentrum Gummersbach GmbH	32
Volksbank Wipperfürth-Lindlar eG	37
Wasserversorgungsgenossenschaft Schmitzhöhe eG	41
EGBL Energiegenossenschaft Bergisches Land eG	45
KoPart eG	48
C NICHTWIRTSCHAFTLICHE BETEILIGUNGEN DER GEMEINDE LINDLAR	52
Gemeindewerk Wasser und Abwasser	52
TeBEL Technischer Betrieb Engelskirchen-Lindlar	56
Civitec	60

A. Allgemeiner Teil

I Grundlagen

Als Gebietskörperschaften haben die Gemeinden eine Vielzahl von Aufgaben zu erfüllen. Neben dem verfassungsrechtlich garantierten Recht, alle Angelegenheiten der örtlichen Gemeinschaft in eigener Verantwortung zu regeln, wodurch den Gemeinden ein Aufgabenbestand zugesichert ist, beinhaltet das Recht der kommunalen Selbstverwaltung auch die Befugnis, diese Angelegenheiten nach eigener Entscheidung und in eigener Verwaltung zu führen.

Die Gemeinden können deshalb nicht nur darüber entscheiden, ob sie eine Angelegenheit der örtlichen Gemeinschaft wahrnehmen wollen, sondern grundsätzlich auch wie, d.h. in welcher Rechts- und Organisationsform sie die Angelegenheiten erledigen wollen. Hierzu stehen ihnen grundsätzlich folgende öffentlich-rechtlichen und privatrechtlichen Organisationsformen zur Verfügung:

Regiebetrieb Es handelt sich um eine Organisationseinheit der Verwaltung, die weder rechtlich noch organisatorisch aus der Gemeindeverwaltung herausgehoben ist.

Eigenbetrieb Anders als der Regiebetrieb ist der Eigenbetrieb organisatorisch und finanzwirtschaftlich verselbstständigt. Rechtlich bleibt er dagegen in die Gemeinde eingegliedert. Insoweit ist er wie ein Regiebetrieb unselbstständig.

Eigenbetriebs-ähnliche Einrichtung Dabei handelt es sich um eine Mischform zwischen Regie- und Eigenbetrieb. Das kommunale Wirtschaftsrecht lässt die Bildung einer eigenbetriebsähnlichen Einrichtung bei der Erfüllung so genannter nichtwirtschaftlicher Tätigkeiten der Gemeinde zu. Damit will das Gesetz der Gemeinde die Möglichkeit geben, die Aufgabenerfüllung stärker zu verselbstständigen, ohne dass sie zu einer eigenen Organisationseinheit werden.

Anstalt des öffentlichen Rechts Ist eine Institution, die eine bestimmte öffentliche Aufgabe erfüllt, die ihr gesetzlich zugewiesen worden ist. Anstalten öffentlichen Rechts werden durch ein Gesetz oder auf Grund eines Gesetzes errichtet, verändert und aufgelöst. Sie können Rechtsfähigkeit besitzen. Die Gemeinde regelt die Rechtsverhältnisse der Anstalt durch eine Satzung.

Privatrechtliche Organisationsformen Dazu gehören die Gesellschaft mit beschränkter Haftung, die Aktiengesellschaft, der rechtsfähige Verein und die rechtsfähige Stiftung. Insbesondere die privatrechtlichen Gesellschaftsformen versprechen eine flexiblere und häufig auch mit finanziellen (steuerlichen) Vorteilen verbundene Zielverfolgung, weshalb diesen Organisationsformen vor dem Hintergrund der Reformdiskussionen und auch dem Zwang zur Konsolidierung der öffentlichen Haushalte in den letzten Jahren eine zunehmend größere Bedeutung beigemessen wird.

Die Rahmenbedingungen, nach denen sich die privatrechtlich organisierten Aktivitäten der Kommunen in Nordrhein-Westfalen zu richten haben, werden durch die §§ 108 ff. GO NW umrissen. Auf die Wiedergabe kann an dieser Stelle verzichtet werden. Festzuhalten ist jedoch, dass gegenüber früheren Regelungen das kommunale Verfassungsrecht von den Gemeinden ausdrücklich eine aktive Unternehmenspolitik einfordert, wenngleich es wiederum im freien Ermessen der Gemeinde steht, auf welchem Wege sie ihrer Steuerungspflicht nachkommt.

Gleichzeitig wurden durch den Gesetzgeber Regelungen geschaffen, die die Transparenz der privatrechtlichen Betätigung und damit die Information und Kontrolle sowohl durch die Ratsmitglieder als auch durch die Einwohner gewährleisten soll. Durch die Regelung des § 117 Abs. 1 und 2 GO NW wurde den Gemeinden "zur Information" der Ratsmitglieder und der Einwohner [...] auferlegt, einen Bericht über ihre Beteiligungen an Unternehmen und Einrichtungen in der Rechtsform des privaten Rechts zu erstellen und jährlich fortzuschreiben.

Durch die Umstellung des Rechnungswesens auf die doppelte Kaufmännische Buchführung nach NKF, ist die Gemeinde gem. § 52 Gemeindehaushaltsverordnung NRW (GemHVO) verpflichtet folgende Angaben zu ihren Beteiligungen im Beteiligungsbericht auszuweisen:

1. die Ziele der Beteiligung,
2. die Erfüllung des öffentlichen Zwecks,
3. die Beteiligungsverhältnisse,
4. die Entwicklung der Bilanzen und der Gewinn- und Verlustrechnungen der letzten drei Abschlussstichtage,
5. die Leistungen der Beteiligungen, bei wesentlichen Beteiligungen mit Hilfe von Kennzahlen,
6. die wesentlichen Finanz- und Leistungsbeziehungen der Beteiligungen untereinander und mit der Gemeinde,
7. die Zusammensetzung der Organe der Beteiligungen,
8. der Personalbestand jeder Beteiligung.

Der Beteiligungsbericht gibt Auskunft über die wirtschaftliche sowie die nicht wirtschaftliche Betätigung der Gemeinde Lindlar.

„Der Beteiligungsbericht ist dem Rat und den Einwohnern zur Kenntnis zu bringen. Die Gemeinde hat zu diesem Zweck den Bericht zur Einsichtnahme verfügbar zu halten. Auf die Möglichkeit zur Einsichtnahme ist in geeigneter Weise öffentlich hinzuweisen.“ (vgl. § 117 II Gemeindeordnung NRW) Nachfolgend wird für die Gemeinde Lindlar ein Beteiligungsbericht vorgelegt, der den Informationsstand zum 31.12.2013 wiedergibt.

II Überblick über die Beteiligungen

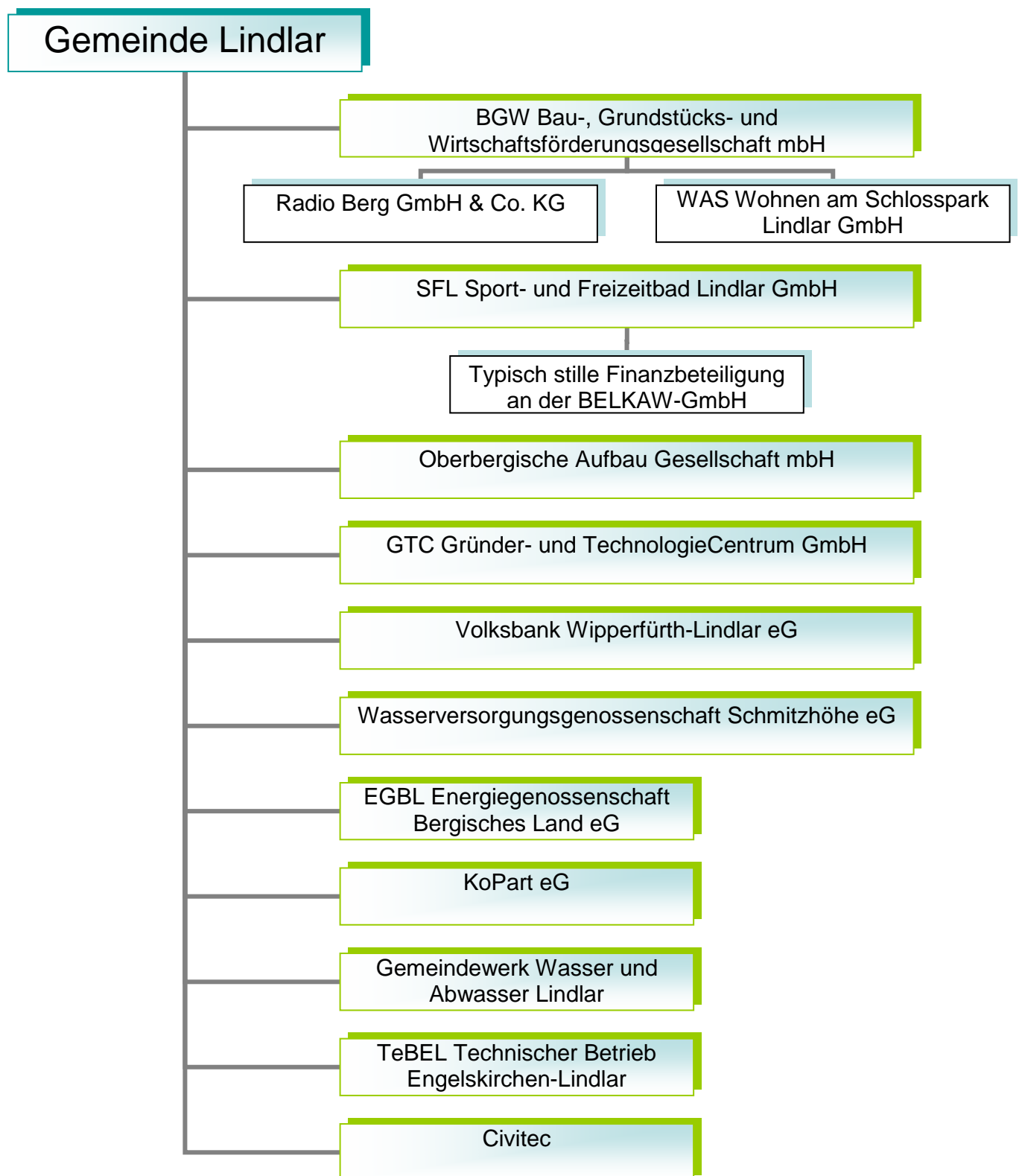

Beteiligung an:	Stammkapital	Gemeindeanteil	Anteil in %
BGW Bau-, Grundstücks- und Wirtschaftsförderungs GmbH	50.000 €	50.000 €	100,00%
SFL Sport und Freizeitbad Lindlar GmbH	25.565 €	25.565 €	100,00%
OAG Oberbergische Aufbau GmbH	630.100 €	7.700 €	1,22%
GTC Gründer und Technologie-Centrum Gummersbach GmbH	730.150 €	2.600 €	0,36%
Volksbank Wipperfürth-Lindlar eG	7.224.288 €	580 €	0,01%
Wasserversorgungsgenossenschaft Schmitzhöhe eG	125.616 €	1.374 €	1,09%
EGBL Energiegenossenschaft Bergisches Land eG	587.000 €	500 €	0,09%
KoPart eG	112.500 €	750 €	0,67%
Gemeindewerk Wasser und Abwasser Lindlar	25.000 €	25.000 €	100,00%
TeBEL Technischer Betrieb Engelskirchen- Lindlar	100.000 €	50.000 €	50,00%

III Wesentliche Finanz- und Leistungsbeziehungen

Übersicht über die für die Wirtschaftsjahre 2011 bis 2013 gezahlten Gewinnanteile bzw. Verlustabdeckung(-) :

Beteiligung an:	2013	2012	2011
GTC Gründer und Technologie-Centrum Gummersbach GmbH	- 608 €	- €	- €
Volksbank Wipperfürth-Lindlar eG	34 €	35 €	33 €
Wasserversorgungsgenossenschaft Schmitzhöhe eG	- €	- €	- €
EGBL Energiegenossenschaft Bergisches Land eG	13 €	13 €	14 €
Gemeindewerk Wasser und Abwasser Lindlar	627.953 €	509.451 €	1.050.101 €

IV Berichterstattung über die wirtschaftliche Betätigung

Der Beteiligungsbericht erfasst sämtliche Beteiligungen der Gemeinde Lindlar. Die Darstellung der Beteiligungsverhältnisse beschränkt sich nicht nur auf die Kapitalanteile der Gemeinde Lindlar, sondern sie bezieht auch teilweise die anderen Gesellschafter mit ein. Dies wird schon deshalb für notwendig erachtet, um bei Beteiligungen anderer Gebietskörperschaften das gesamte Ausmaß der öffentlichen Beteiligung erkennen zu lassen.

Die erforderlichen Daten und Angaben stammen aus den zuletzt verfügbaren Unterlagen wie den Prüfungsberichten der Wirtschaftsprüfer, den Geschäftsberichten der Unternehmen sowie aus Satzungen bzw. Gesellschafterverträgen.

Die Besetzung der Organe entspricht weitestgehend (soweit verfügbar) dem Stand 31.12.2013.

Lindlar, 28. November 2014

Dr. Georg Ludwig
Bürgermeister

B Wirtschaftliche Beteiligungen der Gemeinde Lindlar

BGW Bau-, Grundstücks- und Wirtschaftsförderungsgesellschaft mbH

BGW-GmbH
Borromäusstraße 1
51789 Lindlar

Telefon: 0 22 66 / 96 – 234
Telefax: 0 22 66 / 96 – 667
Internet: www.bgw-lindlar.de
E-Mail: BGW@gemeinde-lindlar.de

Gründung

1993

Gesellschaftsvertrag

Es gilt der Gesellschaftervertrag vom 29. Mai 2012. Die Gesellschaft ist beim Amtsgericht Köln unter Nr. HRB 37848 im Handelsregister eingetragen.

Öffentlicher Zweck der Beteiligung

Gegenstand des Unternehmens ist gemäß § 2 des Gesellschaftsvertrages

1. die Errichtung, der Bau, die Betreuung, Bewirtschaftung und Verwaltung von Bauten in allen Rechts und Nutzungsformen, darunter Eigenheime und Eigentumswohnungen; das Unternehmen kann außerdem im Bereich der Wohnungswirtschaft, des Städtebaus und der Infrastruktur anfallenden Aufgaben übernehmen, Grundstücke erwerben, belasten und veräußern, sowie Erbbaurechte ausgeben;
2. der Erwerb, die Erschließung und die Veräußerung von Grundstücken zu dem Zweck, das Angebot von Grundstücken für Gewerbebetriebe im Gebiet der Gemeinde Lindlar zu verbessern.
3. die Förderung der örtlichen Wirtschaft;
4. die energiewirtschaftliche Betätigung im Bereich der örtlichen Stromerzeugung/-gewinnung (Erneuerbare Energien) sowie die Beteiligung an Unternehmen und Einrichtungen auf diesem Gebiet.

Beteiligungsverhältnisse

Das Stammkapital beträgt gemäß § 3 des Gesellschaftsvertrages 50.000,00 Euro. Alleinige Gesellschafterin ist die Gemeinde Lindlar.

Organe

Gesellschafterversammlung:

Die Gesellschafterversammlung besteht gemäß § 12 Abs. 1 des Gesellschaftsvertrages aus den Mitgliedern des Rates der Gemeinde Lindlar in seiner jeweiligen Besetzung.

Forts. BGW Bau-, Grundstücks- und Wirtschaftsförderungsgesellschaft mbH

Aufsichtsrat:

Der Aufsichtsrat besteht gemäß § 8 Abs. 2 des Gesellschaftsvertrages aus elf Mitgliedern, die von der Gesellschafterversammlung gewählt wurden. In den Aufsichtsrat wurden folgende Mitglieder bestellt:

Mitglieder:

1. Hans Schmitz
2. Achim Fischer
3. Eckhard Puschatzki
4. Guidor Heller
5. Elisabeth Broich
6. Willi Schmitz
7. Jürgen Dreiner-Wirz
8. Lutz Freiberg
9. Christian Siegfried
10. Jörg Schlichtmann
11. Harald Friese

Stellvertreter:

1. Thomas Willmer
2. Petra Hotopp
3. Dr. Klemens Krieger
4. Manfred Kümper
5. Armin Brückmann
6. Wolfgang Stadler
7. Heribert Voß
8. Karl-Egon Kremer
9. Patrick Heuwes
10. Tobias Bobrowski
11. Dieter Burczyk

Geschäftsführung:

Herr Dr. Georg Ludwig, Bürgermeister Gemeinde Lindlar
Herr Werner Hütte, Gemeindegamnerer, Gemeinde Lindlar

Mitarbeiter

Vollzeitbeschäftigte	1
Teilzeitbeschäftigte / Nebentätigkeit	3

Forts. BGW Bau-, Grundstücks- und Wirtschaftsförderungsgesellschaft mbH

**BGW Bau-, Grundstücks- und
Wirtschaftsförderungsgesellschaft mbH**

Bilanz

	31.12.2013 EUR	31.12.2012 EUR	31.12.2011 EUR
AKTIVA			
Anlagevermögen			
Immaterielle Vermögensgegenstände	108.637	111.259	113.831
Sachanlagen	6.979.463	7.145.255	6.826.673
Finanzanlagen	55.202	55.202	55.202
Umlaufvermögen			
Vorräte	1.186.459	1.462.369	2.883.525
Forderungen, sonst. Vermögensgegenst.	904.267	857.786	1.402.174
Guthaben bei Kreditinstituten	131.340	731.664	118.042
Rechnungsabgrenzungsposten	0	0	0
Bilanzsumme	9.365.368	10.363.535	11.399.447
PASSIVA			
Eigenkapital			
Gezeichnetes Kapital	50.000	50.000	25.565
Kapitalrücklage	1.190.017	1.190.017	1.214.452
Gewinnvortrag	1.277.865	904.295	675.070
Jahresüberschuss	265.606	373.571	229.225
Rückstellungen	634.820	704.625	866.296
Verbindlichkeiten			
gegenüber Kreditinstituten	5.205.968	6.249.106	6.943.268
aus Lieferungen und Leistungen	230.959	373.548	898.288
gegenüber Gesellschaftern	92.714	86.209	78.350
sonstige Verbindlichkeiten	417.008	430.046	468.260
Rechnungsabgrenzungsposten	412	2.119	723
Bilanzsumme	9.365.368	10.363.535	11.399.497

Forts. BGW Bau-, Grundstücks- und Wirtschaftsförderungsgesellschaft mbH

**BGW Bau-, Grundstücks-
und Wirtschaftsförderungsgesellschaft mbH**

GuV

	31.12.2013	31.12.2012	31.12.2011
	EUR	EUR	EUR
Umsatzerlöse	1.936.068	2.859.838	2.089.042
Bestandsveränderungen	-675.909	-1.221.156	263.260
sonstige betriebliche Erträge	13.245	53.328	138.987
Materialaufwand	-112.502	-277.173	-1.110.757
Personalaufwand	-57.853	-39.187	-16.674
Abschreibungen	-181.689	-184.662	-200.805
Sonstige betriebliche Aufwendungen	-395.815	-516.224	-665.145
Erträge aus Beteiligungen	4.493	4.971	3.481
Sonstige Zinsen und ähnliche Erträge	22.737	56.827	39.102
Zinsen und ähnliche Aufwendungen	-167.943	-188.084	-234.178
Ergebnis der gewöhnlichen Geschäftstätigkeit	384.831	548.476	306.313
Steuern vom Einkommen und vom Ertrag	-119.225	-174.906	-84.087
Sonstige Steuern	0	0	0
Jahresüberschuss	265.606	373.571	222.226

Kennzahlen

Kennzahlen	2013	2012	2011
Eigenkapitalquote	29,7%	24,3%	18,8%
Anlagenintensität	76,3%	70,6%	61,4%
Anlagedeckung I	39,0%	34,4%	30,7%
Umsatzrentabilität	19,9%	19,2%	14,7%
Gesamtkapitalrentabilität	4,1%	5,3%	2,7%
Cashflow	447.295 €	558.232 €	423.031 €
Personalintensität	4,5%	2,3%	0,7%
Materialintensität	8,8%	16,4%	44,6%
Wirtschaftlichkeit	1,42	1,46	1,14

Forts. **BGW Bau-, Grundstücks- und Wirtschaftsförderungsgesellschaft mbH** **Beteiligungen an anderen Gesellschaften**

Radio Berg GmbH & Co. KG
An der Schüttenhöhe 1a
51643 Gummersbach

Telefon: 02 21 / 499 67 – 0
Telefax: 02 21 / 499 67 – 99
E-Mail: info@hsg-koeln.de
Internet: www.hsg-koeln.de

Gründung

9. November 1989

Gesellschaftsvertrag

Es ist gültig der Vertrag vom 20. Juli 1989, zuletzt geändert hinsichtlich § 9 Ziffer 1 durch die Gesellschafterversammlung vom 5. August 2004 mit Wirkung zum 1. Januar 2004. Die Gesellschaft ist beim Amtsgericht Köln im Handelsregister, Abteilung A, unter Nr. 16989 eingetragen.

Öffentlicher Zweck der Beteiligung

Gesellschafter und Veranstaltergemeinschaft gewährleisten die Bereitstellung von technischen Einrichtungen und sonstigen erforderlichen Mitteln zur Durchführung des lokalen Rundfunks im Rheinisch-Bergischen und Oberbergischen Kreis gemäß Landesrundfunkgesetz.

Beteiligungsverhältnisse

Die Kommanditisten sind mit nachstehenden Hafteinlagen wie folgt beteiligt:

Rundfunk Holding Gesellschaft	383.468,91 € = 75,0 %
Rheinisch-Bergischer Kreis	63.911,49 € = 12,5 %
Oberbergischer Kreis	32.211,39 € = 6,3 %
Stadt Gummersbach	10.737,13 € = 2,1 %
Stadt Wiehl	10.225,84 € = 2,0 %
Stadt Bergneustadt	4.601,63 € = 0,9 %
BGW GmbH, Gemeinde Lindlar	4.601,63 € = 0,9 %
Gemeinde Nümbrecht	1.533,88 € = 0,3 %

Das Kommanditkapital beträgt gemäß § 5 Abs. 1 des Gesellschaftsvertrages 511.291,88 €. Komplementärin ist die Radio Berg GmbH ohne Kapitaleinlage.

Organe

Gesellschafterversammlung
Geschäftsführung:

Hinweis: Die Geschäftsführung wird von der persönlich haftenden Gesellschafterin Radio Berg GmbH, Gummersbach, vertreten durch ihren Geschäftsführer, Herrn Dietmar Henkel, Leichlingen, ausgeübt.

Forts. BGW Bau-, Grundstücks- und Wirtschaftsförderungsgesellschaft mbH
Beteiligungen an anderen Gesellschaften

Radio Berg GmbH & Co. KG

Bilanz

AKTIVA	31.12.2013 EUR	31.12.2012 EUR	31.12.2011 EUR
Anlagevermögen			
Immaterielle Vermögensgegenstände	8.256	0	0
Sachanlagen	27.696	39.777	60.087
Finanzanlagen	37.321	37.309	37.293
Umlaufvermögen			
Forderungen und	1.058.951	1.116.968	966.464
sonstige Vermögensgegenstände	50.173	76.593	41.050
Kassenbestand	255	5	1
Rechnungsabgrenzungsposten	750	1.250	1.750
Bilanzsumme	1.183.402	1.271.902	1.106.645
PASSIVA			
Eigenkapital			
Kommanditkapital	511.292	511.292	511.292
Gewinnvortrag	0	1.864	1.864
Rückstellungen	66.000	74.476	68.632
Verbindlichkeiten			
aus Lieferungen und Leistungen	46.834	45.919	47.166
gegenüber verbundenen Unternehmen	502.691	1.594	4.387
gegenüber Gesellschaftern	3.406	555.312	387.727
sonstige Verbindlichkeiten	53.179	81.446	85.577
Bilanzsumme	1.183.402	1.271.903	1.106.645

Forts. BGW Bau-, Grundstücks- und Wirtschaftsförderungsgesellschaft mbH
Beteiligungen an anderen Gesellschaften

Radio Berg GmbH & Co. KG	GuV		
	31.12.2013	31.12.2012	31.12.2011
	EUR	EUR	EUR
Umsatzerlöse	2.134.358	2.103.602	1.933.071
sonstige betriebliche Erträge	46.032	40.339	46.425
Personalaufwand	-4.127	-5.287	-623
Zwischenergebnis	2.176.263	2.138.654	1.978.873
Abschreibungen	-23.737	-25.911	-27.015
Sonstige betriebliche Aufwendungen	-1.540.361	-1.451.514	-1.518.846
Erträge aus Beteiligungen	0	0	22.134
Sonstige Zinsen und ähnliche Erträge	824	1.786	3.416
Zinsen und ähnliche Aufwendungen	-17.029	-8.714	-8.143
Ergebnis der gewöhnlichen Geschäftstätigkeit	595.961	654.301	450.419
Steuern vom Ertrag	-98.497	-101.728	-63.393
Sonstige Steuern	-119	-252	-224
Jahresüberschuss	497.344	552.321	386.802

Mitarbeiter

Geschäftsführung	1
Vollzeitbeschäftigte	6
Teilzeitbeschäftigte / als Nebentätigkeit	4

Forts BGW Bau-, Grundstücks- und Wirtschaftsförderungsgesellschaft mbH Beteiligungen an anderen Gesellschaften

**WAS Wohnen am Schlosspark
Lindlar GmbH**
Borromäusstraße 1
51789 Lindlar

Telefon: 0 22 66 / 96 – 234
oder 0 22 67 / 682 – 112
Telefax: 0 22 66 / 96 – 667
Internet: www.was-lindlar.de
E-Mail: info@was-lindlar.de

Gründung

2010

Gesellschaftsvertrag

Es ist gültig der Gesellschaftsvertrag vom 14. April 2010 (Notariat Bach / Urkunden-Nr.: 403/2010). Die Gesellschaft ist im Handelsregister des Amtsgerichts Köln unter der Nr. B 69133 eingetragen.

Öffentlicher Zweck der Beteiligung

Gegenstand des Unternehmens ist gemäß § 2 des Gesellschaftsvertrages

1. die Fortführung der Erschließung im Sinne von §§ 123 ff. BauGB im Erschließungsgebiet Lindlar-West im Rahmen des Bauleitplanes Nr. 48 Lindlar-West und die damit verbundene gemeindliche Wohnraumversorgung im Sinne von § 107 Abs. 2 Ziffer 3 letzte Alternative Gemeindeordnung NRW. Zur Erfüllung dieses öffentlichen Zweckes kann das Unternehmen Grundstücke im Erschließungsgebiet Lindlar-West erwerben, erschließen und veräußern.
2. Die Gesellschaft kann gleichartige oder ähnliche Unternehmen erwerben, sich an ihnen beteiligen, deren Vertretung übernehmen, Zweigniederlassungen errichten sowie alle Geschäfte und Handlungen vornehmen, die dem Gesellschaftszweck unmittelbar oder mittelbar zu dienen geeignet sind.

Beteiligungsverhältnisse

Das Stammkapital beträgt gemäß § 3 des Gesellschaftsvertrages 100.000,00 Euro. Gesellschafter sind die Volksbank Wipperfürth-Lindlar eG sowie die BGW Bau-, Grundstücks- und Wirtschaftsförderungsgesellschaft mbH der Gemeinde Lindlar zu jeweils 50 v. H.

Organe

Organe der Gesellschaft sind die Gesellschafterversammlung und die beiden Geschäftsführer, Herr Gemeindegamkammerer Werner Hütt und Herr Andreas Junker.

Forts. BGW Bau-, Grundstücks- und Wirtschaftsförderungsgesellschaft mbH
Beteiligungen an anderen Gesellschaften

WAS GmbH

Bilanz

AKTIVA	31.12.2013 TEUR	31.12.2012 TEUR	31.12.2011 TEUR
Anlagevermögen			
Immaterielle Vermögensgegenstände	0	0	0
Sachanlagen	0	0	0
Finanzanlagen	0	0	0
Umlaufvermögen			
Vorräte, unf. Erzeugniss und Leistungen	168	835	1.808
Forderungen, Sonst. VG	2	0	0
Bankguthaben, Kasse	932	103	0
Rechnungsabgrenzungsposten	1	1	1
Bilanzsumme	1.103	939	1.809

PASSIVA			
Eigenkapital			
Gezeichnetes Kapital	100	100	100
Gewinnvortrag	201	88	-20
Jahresüberschuss	110	112	108
Rückstellungen	669	638	510
Verbindlichkeiten			
gegenüber Kreditinstituten	0	0	1.090
aus Lieferungen und Leistungen	23	0	21
gegenüber Gesellschaftern	0	0	0
sonstige Verbindlichkeiten	0	0	0
Rechnungsabgrenzungsposten	0	0	0
Bilanzsumme	1.103	938	1.809

Forts. BGW Bau-, Grundstücks- und Wirtschaftsförderungsgesellschaft mbH
Beteiligungen an anderen Gesellschaften

WAS GmbH	GuV		
	31.12.2013	31.12.2012	31.12.2011
	TEUR	TEUR	TEUR
Umsatzerlöse	1.034	1.486	1.771
sonstige betriebliche Erträge	58	0	0
Materialaufwand	-674	-1.041	-998
Personalaufwand	-9	-11	-8
Abschreibungen	0	0	0
Sonstige betriebliche Aufwendungen	-249	-256	-564
Sonstige Zinsen und ähnliche Erträge	4	0	0
Zinsen und ähnliche Aufwendungen	-4	-15	-53
Ergebnis der gewöhnlichen Geschäftstätigkeit	160	163	148
Steuern vom Ertrag	-50	-50	-41
Sonstige Steuern	0	0	0
Jahresüberschuss	110	112	107

Mitarbeiter

Teilzeitbeschäftigte / Nebentätigkeit 2

SFL Sport- und Freizeitbad Lindlar GmbH

SFL-GmbH
Borromäusstraße 1
51789 Lindlar

Telefon: 0 22 66 / 96 – 420 oder – 317
Telefax: 0 22 66 / 96 –7420 oder –7317
E-Mail: karl-heinz.fleck@lindlar.de oder
manuel.chamorro@lindlar.de
Internet: www.parkbad-lindlar.de

Gründung

1997

Gesellschaftsvertrag

Es ist gültig der Gesellschaftsvertrag vom 27. August 1997 in der Fassung vom 1. Dezember 1999. Die Gesellschaft ist beim Amtsgericht Köln unter Nr. HRB 38019 im Handelsregister eingetragen.

Öffentlicher Zweck der Beteiligung

Gegenstand des Unternehmens ist

1. Der Bau und Betrieb von Bädern.
2. Die Gesellschaft ist so zu führen, dass der öffentliche Zweck nachhaltig erfüllt wird. Durch die möglichst rationelle und damit Kosten sparende Betriebsführung ist dem Gebot der Wirtschaftlichkeit Rechnung zu tragen, soweit dies mit dem öffentlichen Zweck vereinbar ist.
3. Die Gesellschaft ist zu allen Maßnahmen berechtigt, durch die der Gesellschaftszweck gefördert werden kann. Sie kann sich zur Erfüllung ihrer Aufgaben anderer Unternehmen bedienen, sich an ihnen beteiligen oder solche Unternehmen sowie Hilfs- und Nebenbetriebe erwerben, errichten oder pachten.

Beteiligungsverhältnisse

Das Stammkapital der SFL-GmbH beträgt gemäß § 4 Abs. 1 des Gesellschaftsvertrages 25.564,59 Euro. Alleinige Gesellschafterin ist die Gemeinde Lindlar.

Organe

Gesellschafterversammlung:

Die Gesellschafterversammlung besteht gemäß § 13 Abs. 1 des Gesellschaftsvertrages aus den Mitgliedern des Rates der Gemeinde Lindlar in seiner jeweiligen Besetzung.

Fortsetzung SFL Sport- und Freizeitbad Lindlar GmbH

Aufsichtsrat:

Der Aufsichtsrat besteht gemäß § 9 Abs. 2 des Gesellschaftsvertrages aus elf Mitgliedern, von denen zehn von der Gesellschafterversammlung gewählt wurden. Der jeweilige hauptamtliche Bürgermeister der Gemeinde Lindlar ist geborenes Mitglied des Aufsichtsrates.

In den Aufsichtsrat wurden folgende Mitglieder bestellt:

Mitglieder

Ludwig, Dr. Georg (Vorsitzender)
Brückmann, Armin (stv. Vorsitzender)
Dreiner-Wirz, Jürgen
Freiberg, Lutz
Heuwes, Patrick
Lob, Erika
Schlichtmann, Jörg
Stadler, Wolfgang
Schmitz, Hans
Willmer, Thomas
Werner, Gerhard

Stellvertreter

Hütt, Werner
Broich, Elisabeth
Voß, Heribert
Kremer, Karl-Egon
Siegfried, Christian
Friese, Harald
Bobrowski, Tobias
Kümper, Manfred
Schmitz, Wilhelm
Orbach, Harald
Hochscherf, Brigitte

Geschäftsführung:

Der Aufsichtsrat hat auf der Grundlage von § 7 des Gesellschaftsvertrages Herrn Karl-Heinz Fleck und Herrn Manuel Chamorro als Geschäftsführer bestellt.

Mitarbeiter

Geschäftsführung	
Aufwandsentschädigung	2
Vollzeitbeschäftigte	4
Teilzeitbeschäftigte	3
Geringfügig Beschäftigte (Minijob)	5

Fortsetzung SFL Sport- und Freizeitbad Lindlar GmbH

SFL GmbH	Bilanz		
	31.12.2013	31.12.2012	31.12.2011
AKTIVA	EUR	EUR	EUR
Anlagevermögen			
Immaterielle Vermögensgegenstände	0	74	961
Sachanlagen	1.757.283	1.861.051	1.997.545
Finanzanlagen	5.392.662	5.392.662	5.392.662
Umlaufvermögen			
Vorräte	5.880	7.021	6.126
Forderungen, sonst. Vermögensgegenst.	1.101.701	891.705	919.868
Bankguthaben/Kasse	209.960	572.319	235.594
Rechnungsabgrenzungsposten	0	0	0
Bilanzsumme	8.467.485	8.724.832	8.552.756
PASSIVA			
Eigenkapital			
Gezeichnetes Kapital	25.565	25.565	25.565
Kapitalrücklage	192.937	192.937	192.937
Andere Rücklagen	5.523.751	5.523.751	5.523.751
Gewinnvortrag	826.619	824.841	517.503
Jahresüberschuss	224.359	301.779	307.337
Rückstellungen	33.278	16.865	15.825
Verbindlichkeiten			
gegenüber Kreditinstituten	1.564.891	1.788.613	1.901.488
aus Lieferungen und Leistungen	48.881	22.217	39.663
gegenüber Gesellschaftern	10.500	6.540	2.256
sonstige Verbindlichkeiten	1.688	1.249	496
Rechnungsabgrenzungsposten	15.015	20.475	25.935
Bilanzsumme	8.467.485	8.724.832	8.552.756

Fortsetzung SFL Sport- und Freizeitbad Lindlar GmbH

SFL GmbH	GuV		
	31.12.2013	31.12.2012	31.12.2011
	EUR	EUR	EUR
Umsatzerlöse	198.475	200.872	209.022
sonstige betriebliche Erträge	83.387	90.707	94.759
Materialaufwand	-333.622	-294.950	-277.066
Personalaufwand	-197.792	-145.026	-131.158
Abschreibungen	-171.617	-173.667	-174.646
Sonstige betriebliche Aufwendungen	-288.761	-153.524	-190.703
Erträge aus Beteiligungen	1.004.807	853.958	863.884
Sonstige Zinsen und ähnliche Erträge	1.533	2.694	1.112
Zinsen und ähnliche Aufwendungen	-72.051	-79.286	-88.078
Ergebnis der gewöhnlichen Geschäftstätigkeit	224.359	301.778	307.126
Steuern vom Einkommen und vom Ertrag	0	1	211
Sonstige Steuern			
Jahresüberschuss	224.359	301.779	307.337

Kennzahlen

Kennzahlen	2013	2012	2011
Eigenkapitalquote	80,2%	78,7%	76,8%
Anlagenintensität	84,4%	83,1%	86,4%
Anlagedeckung I	95,0%	94,7%	88,9%
Gesamtkapitalrentabilität	3,5%	4,4%	4,6%
Cashflow	395.976 €	475.446 €	481.983 €
Personalintensität	70,2%	49,7%	43,2%
Materialintensität	118,4%	101,2%	91,2%
Wirtschaftlichkeit	1,21	1,36	1,36

Fortsetzung SFL Sport- und Freizeitbad Lindlar GmbH Beteiligungen an anderen Gesellschaften

BELKAW GmbH

Die von Seiten der SFL Sport- und Freizeitbad Lindlar GmbH an der RBV Rheinisch-Bergischen Versorgungsgesellschaft mbH und GVL Gasversorgung Lindlar GmbH gehaltenen Geschäftsanteile wurden im Wege einer Verschmelzung mit wirtschaftlicher und steuerlicher Wirkung zum 31. Dezember 2005 auf die BELKAW Bergische Licht-, Kraft- und Wasserwerke GmbH, Hermann-Löns-Straße 131-133, 51469 Bergisch Gladbach übertragen. Seit diesem Zeitpunkt ist die SFL-GmbH mit einer typisch stillen Finanzbeteiligung in Höhe von rund 5,4 Mio. Euro an der BELKAW-GmbH beteiligt.

Öffentlicher Zweck der Beteiligung

An der BELKAW-GmbH als regionaler Energieversorger ist die RheinEnergie AG, Köln mit 100 v. H. beteiligt. Außerdem sind weitere stille Gesellschafter (die Kommunen Leichlingen, Burscheid, Odenthal und Kürten) am Ergebnis beteiligt. Der öffentliche Zweck der Gesellschaft besteht in der Versorgung der Bevölkerung mit Elektrizität, Erdgas, Wasser, Wärme und in der Übernahme anderer versorgungswirtschaftlicher Betätigungen.

Organe

Aufsichtsrat

Dieter Hassel	Vorstandsmitglied RheinEnergie AG, Vorsitzender des Aufsichtsrates
Dr. Dieter Steinkamp	Vorstandsvorsitzender RheinEnergie AG, stv. Vorsitzender des Aufsichtsrates
Thomas Breuer	Vorstandsmitglied RheinEnergie AG
Stefan Caplan	Bürgermeister Stadt Burscheid
Uwe Schöneberg	Vorstandsmitglied RheinEnergie AG
Dr. Andreas Cerbe	Vorstandsmitglied RheinEnergie AG
Arndt Robbe	Geschäftsführer der RheinEnergie Trading GmbH

Geschäftsführung

Klaus Henninger	Abteilungsleiter RheinEnergie AG
Dr. Klaus Kaiser	Hauptabteilungsleiter RheinEnergie AG

Mitarbeiter

Geschäftsführung 2

Fortsetzung SFL Sport- und Freizeitbad Lindlar GmbH
Beteiligungen an anderen Gesellschaften

BELKAW GmbH		Bilanz		
AKTIVA	31.12.2013	31.12.2012	31.12.2011	
	TEUR	TEUR	TEUR	
Anlagevermögen				
Immaterielle Vermögensgegenstände	613	1.433	2.205	
Sachanlagen	71.452	69.715	70.773	
Finanzanlagen	1.276	404	407	
Umlaufvermögen				
Vorräte	81	119	42	
Forderungen, sonst. Vermögensgegenst.	31.408	32.237	44.948	
Bankguthaben/Kasse	429	846	25	
Rechnungsabgrenzungsposten	0	73	171	
Bilanzsumme	105.259	104.827	118.571	
PASSIVA				
Eigenkapital				
Gezeichnetes Kapital	22.893	22.893	22.893	
Kapitalrücklage	18.512	18.512	18.512	
Andere Gewinnrücklagen	1.161	1.161	1.160	
Jahresüberschuss	13.133	12.024	12.788	
Empf. Ertragszuschüsse	4.135	5.156	6.306	
Rückstellungen	12.125	12.427	25.955	
Verbindlichkeiten				
gegenüber Kreditinstituten	0	0	2.111	
Erh. Anzahlungen	77	19	45	
aus Lieferungen und Leistungen	3.390	2.743	1.306	
gegenüber verbundenen Unternehmen	12	1.945	0	
sonstige Verbindlichkeiten	23.642	22.695	23.228	
Rechnungsabgrenzungsposten	6.179	5.252	4.267	
Bilanzsumme	105.259	104.827	118.571	

Fortsetzung SFL Sport- und Freizeitbad Lindlar GmbH
Beteiligungen an anderen Gesellschaften

BELKAW GmbH	GuV		
	31.12.2013	31.12.2012	31.12.2011
	TEUR	TEUR	TEUR
Umsatzerlöse	208.601	198.444	196.256
Bestandsveränderungen Unf. Erzeugnisse	-38	75	
sonstige betriebliche Erträge	13.462	15.606	16.860
Materialaufwand	-168.329	-165.988	-161.235
Personalaufwand	-76	-64	-54
Abschreibungen	-7.363	-7.026	-7.872
Sonstige betriebliche Aufwendungen	-21.390	-19.821	-20.591
Erträge aus Beteiligungen	2	2	0
Erträge aus Ausleihungen	3	7	19
Sonstige Zinsen und ähnliche Erträge	110	323	630
Zinsen und ähnliche Aufwendungen	-3.708	-3.933	-3.638
Ergebnis der gewöhnlichen Geschäftstätigkeit	21.274	17.625	20.375
Steuern vom Einkommen und vom Ertrag	-7.623	-5.148	-7.059
Sonstige Steuern	-518	-453	-528
Jahresüberschuss	13.133	12.024	12.788

OAG Oberbergische Aufbau GmbH

Oberbergische Aufbau GmbH
Moltkestraße 34
51643 Gummersbach

Telefon: 0 22 61 / 88 – 3000
Telefax: 0 22 61 / 88 – 1908
E-Mail: jochen.hagt@obk.de

Internet: www.wirtschaftsstandort-oberberg.de

Gründung

1963

Gesellschaftsvertrag

Der Gesellschaftsvertrag vom 21. Februar 1963 wurde zuletzt am 17. September 2013 geändert.

Öffentlicher Zweck der Beteiligung

- 1) Die Gesellschaft dient damit der Verbesserung der sozialen und wirtschaftlichen Struktur des Oberbergischen Kreises. Sie umfasst die Förderung der Wirtschaft, insbesondere durch Gewerbe- und Industrieansiedlung und Schaffung neuer Arbeitsplätze.

Gegenstand und Zweck der Gesellschaft umfassen insbesondere:

- a) Analysen über die Erwerbs- und Wirtschaftsstruktur.
- b) Information über Standortvorteile und Förderungsmaßnahmen,
- c) Information über Wirtschaftsförderungsmaßnahmen vom Bund, Ländern und Gemeinden sowie der Europäischen Union,
- d) Anwerbung und Ansiedlung von Unternehmen sowie Förderung überbetrieblicher Kooperationen,
- e) Beratung und Betreuung von Kommunen und der 100%igen Tochtergesellschaften sowie ansiedlungswilligen Unternehmen in Verfahrens-, Förderungs- und Standortfragen,
- f) Beratung bei der Beschaffung von Gewerbegrundstücken in Zusammenarbeit mit der örtlichen Gemeinde,
- g) Beschaffung und Veräußerung von Grundstücken zur Ansiedlung, Erhaltung oder Erweiterung von Unternehmen
- h) Förderung des Fremdenverkehrs durch Werbung für die Region.

Fortsetzung OAG Oberbergische Aufbau GmbH

- 2) Die Gesellschaft kann auch vermittelnd im Auftrag von Gebietskörperschaften tätig werden, indem sie deren Grundstücke, Gemeinschaftseinrichtungen oder zur gewerblichen Verwertung durch Anwerbung und Ansiedlung geeigneter Betriebe zuführt.

Die Gesellschaft kann ebenso von privaten Grundstückseigentümern und für deren Rechnung die Verwertung solcher Grundstücke übernehmen und betreiben, wenn anders die Erfüllung des Gesellschaftszwecks nicht oder nur mit erheblich höheren Kosten zu erreichen ist.

- 3) Die Gesellschaft ist berechtigt, zur Erfüllung ihrer Aufgaben Zuschüsse entgegenzunehmen, Darlehen aufzunehmen.

<u>Beteiligungsverhältnisse</u>	<u>in €</u>	<u>in v. H.</u>
Oberbergischer Kreis	204.600,00	32,4710
KSK Köln Beteiligungsgesellschaft mbH	118.700,00	18,8383
Sparkasse Gummersbach-Bergneustadt	65.500,00	10,3952
Volksbank Oberberg eG	46.100,00	7,3163
Westdeutsche Genossenschaftszentralbank eG	46.100,00	7,3163
Stadt Gummersbach	25.600,00	4,0628
Sparkasse der Homburgischen Gemeinden Wiehl	20.500,00	3,2535
Stadt Wipperfürth	12.800,00	2,0314
Gemeinde Engelskirchen	10.300,00	1,6347
Stadt Bergneustadt	10.300,00	1,6347
Stadt Wiehl	10.300,00	1,6347
Gemeinde Lindlar	7.700,00	1,2220
Gemeinde Marienheide	7.700,00	1,2220
Gemeinde Reichshof	7.700,00	1,2220
Stadt Hückeswagen	7.700,00	1,2220
Stadt Waldbröl	7.700,00	1,2220
Gemeinde Morsbach	5.200,00	0,8253
Gemeinde Nümbrecht	5.200,00	0,8253
Volksbank im Märkischen Kreis eG	5.200,00	0,8253
Volksbank Wipperfürth-Lindlar eG	5.200,00	0,8253
<u>Gezeichnetes Kapital:</u>	<u>630.100,00</u>	<u>100,00</u>

Fortsetzung OAG Oberbergische Aufbau GmbH

Organe

Aufsichtsrat:

Hagen Jobi, Landrat, Vorsitzender
Frank Mederlet, Kreistagsabgeordneter, stellv. Vorsitzender
Gisela Walsken, Regierungspräsidentin, Bezirksregierung Köln (bis 30.09.2013)
Margit Ahus, Geschäftsführerin, Kreistagsabgeordnete
Bodo Löttgen, Kreistagsmitglied, Generalsekretär der CDU NRW

Reinhold Müller, Rechtsanwalt, Kreistagsmitglied
Jürgen Grafflage, Dipl. Sozialarbeiter, Kreistagsmitglied
Jürgen Hefner, Entwicklungsges. Gummersbach mbH, Geschäftsführer
Benno Wendeler, Regionaldirektor, Kreissparkasse Köln
Markus Vandrey, Sparkassendirektor, Sparkasse Gummersbach-Bergneustadt
Manfred Schneider, Bankdirektor, Volksbank Oberberg eG
Dr. Georg Ludwig, Bürgermeister, Gemeinde Lindlar
Stefan Meisenberg, Kämmerer, Gemeinde Engelskirchen
Jörg Bukowski, Bürgermeister, Gemeinde Morsbach
Frank Trompeter, Beigeordneter, Stadt Wipperfürth

Geschäftsführer:

Jochen Hagt, Kreisdirektor
Dipl.-Ing. Uwe Stranz, Ltd. Kreisbaudirektor (seit 01.03.2009)

Gesellschaftervertreter:

Gemäß Beschluss des Gemeinderates ist Herr Bürgermeister Dr. Georg Ludwig für die Gemeinde Lindlar Vertreter in der Gesellschafterversammlung.

Mitarbeiter

Geschäftsführung	2
Vollzeitbeschäftigte	1
Teilzeitbeschäftigte / als Nebentätigkeit	7

Fortsetzung OAG Oberbergische Aufbau GmbH

OAG Oberbergische Aufbau GmbH		Bilanz		
AKTIVA	31.12.2013	31.12.2012	31.12.2011	
	EUR	EUR	EUR	
Anlagevermögen				
Immaterielle Vermögensgegenstände	10	10	92	
Sachanlagen	98.460	106.035	111.699	
Umlaufvermögen				
Vorräte	95.214	182.046	219.032	
Forderungen, sonst. Vermögensgegenst.	44.990	221.731	56.710	
Bankguthaben/Kasse	1.788.529	1.616.405	1.874.897	
Rechnungsabgrenzungsposten	216	1.798	3.638	
Bilanzsumme	2.027.418	2.128.025	2.266.068	
PASSIVA				
Eigenkapital				
Gezeichnetes Kapital	630.100	630.100	630.100	
Kapitalrücklage	61.355	61.355	61.355	
Gewinnrücklagen	1.034.755	1.041.204	1.080.014	
Jahresüberschuss/ -fehlbetrag	-3.684	-6.449	-38.810	
Rückstellungen	152.613	160.719	268.570	
Verbindlichkeiten				
Erh. Anzahlungen	90.235	194.875	237.401	
aus Lieferungen und Leistungen	23.617	14.748	3.579	
gegenüber Gesellschaftern	7.120	19.431	10.290	
sonstige Verbindlichkeiten	31.308	12.042	13.569	
Rechnungsabgrenzungsposten	0	0	0	
Bilanzsumme	2.027.418	2.128.025	2.266.068	

Fortsetzung OAG Oberbergische Aufbau GmbH

OAG Oberbergische Aufbau GmbH	Treuhandvermögen		
AKTIVA	31.12.2013 EUR	31.12.2012 EUR	31.12.2011 EUR
Treuhandvermögen			
Guthaben bei Kreditinstituten	2.426.731	3.068.797	2.662.797
Sonstige Forderungen	0	4.955	4.955
Projekte	13.701.943	28.495.732	30.424.006
Summe Treuhandvermögen	16.128.674	31.569.485	33.091.759
PASSIVA			
Finanzierung			
Verbindlichkeiten geg. Kreditinstituten	6.180.052	5.701.087	5.531.395
Finanzierungsmittel Treugeber	8.246.717	19.281.679	21.549.329
Rückflüsse aus Verkäufen	1.696.858	6.366.917	5.959.956
Verbindlichkeiten geg. Treunehmern	5.048	212.994	44.271
Verbindlichkeiten aus Leistungen	0	6.807	6.807
Summe Finanzierungsmittel Treuhandvermögen	16.128.674	31.569.485	33.091.759

Fortsetzung OAG Oberbergische Aufbau GmbH

OAG Oberbergische Aufbau GmbH		GuV		
	31.12.2013	31.12.2012	31.12.2011	
	EUR	EUR	EUR	
Umsatzerlöse	449.770	293.232	309.091	
Bestandsveränderungen Unf. Erzeugnisse	-86.833	-36.985	48.047	
sonstige betriebliche Erträge	92.396	72.122	2.613	
Materialaufwand	-193.289	-39.569	-110.722	
Personalaufwand	-130.469	-193.164	-219.089	
Abschreibungen	-8.328	-8.030	-8.209	
Sonstige betriebliche Aufwendungen	-146.579	-135.225	-113.328	
Sonstige Zinsen und ähnliche Erträge	19.647	41.172	52.788	
Zinsen und ähnliche Aufwendungen	0	0		
Ergebnis der gewöhnlichen Geschäftstätigkeit	-3.684	-6.449	-38.809	
Sonstige Steuern				
Jahresfehlbetrag	-3.684	-6.449	-38.809	

GTC Gründer- und TechnologieCentrum Gummersbach GmbH

GTC Gummersbach GmbH
Bunsenstraße 5
51647 Gummersbach

Telefon: 0 22 61 / 81 45 00
Telefax: 0 22 61 / 81 49 00
E-Mail: info@gtc-gm.de
Internet: www.gtc-gm.de

Gründung

1995

Gesellschaftsvertrag

Es gilt der Vertrag in der Fassung vom 28. September 2001.

Öffentlicher Zweck der Beteiligung

Gegenstand und Zweck des Unternehmens ist die Förderung von Innovationen und Existenzgründungen sowie des Technologietransfers zwischen Wirtschaft und Unternehmen insbesondere in den Bereichen Elektro-, Kunststoff- und Umwelttechnik sowie Metall- und Informationsbearbeitung in der Region Oberberg. Hierzu errichtet und betreibt die Gesellschaft ein Gründer- und Technologiezentrum und bietet Beratungs- und Dienstleistungen an.

Organe

Aufsichtsrat:

Zusammensetzung vom 01. Januar 2013 bis 31. Dezember 2013

Aufsichtsratsmitglied

Pers. Vertreter:

Frank Helmenstein (Vorsitzender)
Bürgermeister der Stadt Gummersbach

Dr. Klaus Blau
Beigeordneter und Stadtkämmerer
der Stadt Gummersbach

Peter Thome
Beigeordneter der Stadt Gummersbach

Thomas Hähner
Stadtverordneter Gummersbach

Jakob Löwen
Stadtverordneter Gummersbach

Walter Schneider
Stadtverordneter Gummersbach

Hagen Jobi
Landrat des Oberbergischen Kreises

Jochen Hagt
Geschäftsführer der Oberbergischen
Aufbau GmbH

Fortsetzung GTC Gründer und TechnologieCentrum Gummersbach GmbH

übrige Mitglieder:

Michael Sallmann (stv. Vorsitzender)
Geschäftsführer IHK Köln, Zweigstelle
Oberberg

Manfred Radmacher
Geschäftsführer der Lenneper
GmbH & Co. KG

Frank Grebe
Vorstandsvors. Sparkasse
Gummersbach-Bergneustadt

Bernd Nürnberger
Geschäftsführer KSK-Beteiligungs-
gesellschaft mbH

Frank Röttger
Geschäftsführer der Agger-
Energie GmbH

Hans-Georg Hahn
Geschäftsführer der Steinmüller-
Bildungszentrum gGmbH

Geschäftsführung:

Frau Susanne Roll

Gesellschaftervertreter:

Gemäß Beschluss des Gemeinderates ist Herr Bürgermeister Dr. Georg Ludwig
Gesellschaftervertreter für die Gemeinde Lindlar.

Beteiligungsverhältnisse

Gesellschafter:

EUR

Stadt Gummersbach	421.900
Oberbergischer Kreis	25.600
Industrie- und Handelskammer zu Köln, Zweigstelle Oberberg	2.600
EBI Elektro Bremicker, Installationstechnik	2.600
Herr Lothar Bühne	2.600
Adviso Treuhand & Revision Gummersbach KG	2.600
Clemens GmbH	5.150
Cramer & Herling	2.600
Deutsche Bank AG, Filiale Gummersbach	7.700
Fachhochschule Köln	2.600
Ferchau Engineering GmbH	2.600
AggerEnergie GmbH	25.600
Gummi Berger Hans Berger GmbH & Co.KG	5.150
Otto Kind AG	5.150
Delphi Deutschland GmbH	5.150
Merten GmbH & Co. KG	10.250
Herr Michael Metgenberg	2.600

Fortsetzung GTC Gründer und TechnologieCentrum Gummersbach GmbH

WP/StB Dr. Harzem & Partner KG	5.200
Uwe Braunschweig (verstorben am 14.11.2013, Erbschein noch nicht vorl.)	5.150
Rothstein Vitrinen GmbH	5.150
Sparkasse Gummersbach-Bergneustadt	51.150
Steinmüller-Bildungszentrum gGmbH	17.950
Herr Prof. Dr. Friedrich Wilke	2.600
Volksbank Oberberg eG	5.150
Lenneper GmbH & Co. KG	2.600
KSK-Beteiligungsgesellschaft mbH	51.150
Stadt Bergneustadt	2.600
Gemeinde Engelskirchen	2.600
Gemeinde Lindlar	2.600
Gemeinde Marienheide	2.600
Gemeinde Morsbach	2.600
Gemeinde Reichshof	2.600
Stadt Waldbröl	2.600
Stadt Wiehl	2.600
Stadt Hückeswagen	2.500
Stadt Radevormwald	2.600
WEG-Wipperfürther Wohnungs- und Entwicklungsgesellschaft mbH	2.600
BEW-Bergische Energie- und Wassergesellschaft mbH	7.700
Aggerverband	5.150
Sparkasse der Homburgischen Gemeinden	5.150
Gemeinde Nümbrecht	5.100

Das Stammkapital der GTC – Gründer- und TechnologieCentrum Gummersbach GmbH beträgt insgesamt 730.150,00 €

Mitarbeiter

Geschäftsführung	1
Arbeitnehmer	6

Fortsetzung GTC Gründer und TechnologieCentrum Gummersbach GmbH

GTC GmbH	Bilanz		
AKTIVA	31.12.2013 EUR	31.12.2012 EUR	31.12.2011 EUR
Anlagevermögen			
Immaterielle Vermögensgegenstände	336	1.334	3.030
Sachanlagen	1.456.905	1.489.097	1.518.516
Umlaufvermögen			
Vorräte	100	100	100
Forderungen, sonst. Vermögensgegenst.	59.773	21.888	27.499
Bankguthaben/Kasse	85.995	112.100	163.360
Rechnungsabgrenzungsposten	3.501	2.784	2.352
Bilanzsumme	1.606.609	1.627.301	1.714.857
PASSIVA			
Eigenkapital			
Gezeichnetes Kapital	730.150	730.150	730.150
Gewinn-/Verlustvortrag	-128.862	-133.142	-156.994
Jahresüberschuss/-fehlbetrag	3.605	4.279	23.853
Einlagen stiller Gesellschafter	255.646	255.646	255.646
Rückstellungen	105.683	87.042	94.337
Verbindlichkeiten			
gegenüber Kreditinstituten	581.542	603.644	629.842
Erh. Anzahlungen	0	0	15.277
aus Lieferungen und Leistungen	10.672	30.395	16.074
sonstige Verbindlichkeiten	42.272	32.231	33.668
Rechnungsabgrenzungsposten	5.902	17.055	73.004
Bilanzsumme	1.606.609	1.627.301	1.714.857

Fortsetzung GTC Gründer und TechnologieCentrum Gummersbach GmbH

GTC GmbH	GuV		
	31.12.2013	31.12.2012	31.12.2011
	EUR	EUR	EUR
Umsatzerlöse	417.684	390.382	455.215
sonstige betriebliche Erträge	185.656	278.586	131.781
Personalaufwand	-300.692	-296.112	-294.092
Abschreibungen	-36.226	-37.722	-36.715
Sonstige betriebliche Aufwendungen	-267.903	-300.573	-200.131
Sonstige Zinsen und ähnliche Erträge	76	162	313
Zinsen und ähnliche Aufwendungen	-22.567	-20.158	-22.532
Ergebnis der gewöhnlichen Geschäftstätigkeit	-23.971	14.565	33.840
Steuern vom Einkommen und vom Ertrag	0	1	0
Sonstige Steuern	-10.710	-10.286	-9.988
Erträge aus Verlustübernahme	38.286	0	0
Jahresüberschuss/-fehlbetrag	3.605	4.279	23.852

Nach § 22 des Gesellschaftsvertrages sind der Oberbergische Kreis, die Städte Gummersbach, Bergneustadt, Wiehl und Waldbröl, die Gemeinden Engelskirchen, Lindlar, Marienheide, Morsbach und Reichshof sowie die WEG Wipperfürth verpflichtet, Verluste nach einem bestimmten Modus bis 205 T€ auszugleichen. Im Innenverhältnis erfolgt der Ausgleich 5:1:1 zwischen der Stadt Gummersbach, dem Oberbergischen Kreis und den übrigen Städten und Gemeinden.

Defizitabdeckung GTC:	2000:	2.613 €
(Rechnungsergebnisse)	2001:	368 €
	2002:	1.572 €
	2003:	718 €
	2004:	727 €
	2005:	642 €
	2006:	632 €
	2007:	617 €
	2008 - 2012:	0 €
	2013:	608 €

Volksbank Wipperfürth-Lindlar eG

Volksbank Wipperfürth-Lindlar eG
Pfarrgasse 5
51789 Lindlar

Telefon: 0 22 66 / 47 28 -0
Telefax: 0 22 66 / 47 28 -19
E-Mail: info@volksbank-wili.de
Internet: www.vbwl.de

Öffentlicher Zweck der Beteiligung

- 1) Zweck der Genossenschaft ist gemäß § 2 der Satzung die wirtschaftliche Förderung und Betreuung der Mitglieder.
- 2) Gegenstand des Unternehmens ist die Durchführung von banküblichen und ergänzenden Geschäften, insbesondere
 - a) die Pflege des Spargedankens, vor allem durch Annahme von Spareinlagen;
 - b) die Annahme von sonstigen Einlagen;
 - c) die Gewährung von Krediten aller Art;
 - d) die Übernahme von Bürgschaften, Garantien und sonstigen Gewährleistungen sowie die Durchführung von Treuhandgeschäften;
 - e) die Durchführung des Zahlungsverkehrs;
 - f) die Durchführung des Auslandsgeschäfts einschließlich des An- und Verkaufs von Devisen und Sorten;
 - g) die Vermögensberatung, Vermögensvermittlung und Vermögensverwaltung;
 - h) der Erwerb und die Veräußerung sowie die Verwahrung und Verwaltung von Wertpapieren und anderen Vermögenswerten;
 - i) die Vermittlung oder der Verkauf von Bausparverträgen, Versicherungen und Reisen, Grundstücken, Grundstücksrechten sowie Wohn-, Gewerberäumen und Unternehmungen.
- 3) Die Genossenschaft kann Zweigniederlassungen errichten und sich an Unternehmen beteiligen.
- 4) Die Ausdehnung des Geschäftsbetriebs auf Nichtmitglieder ist zugelassen.

Beteiligungsverhältnisse

Der Geschäftsanteil der Gemeinde Lindlar an der Volksbank Wipperfürth-Lindlar eG beträgt 579,51 Euro.

Fortsetzung Volksbank Wipperfürth-Lindlar eG

Organe

Vertreterversammlung:

Für die je 50 Mitglieder der Genossenschaft ist nach Maßgabe der aufzustellenden Wahlordnung ein Vertreter zu wählen. Vertreter können nur natürliche, unbeschränkt geschäftsfähige Personen sein, die Mitglied der Genossenschaft sind und nicht dem Vorstand oder Aufsichtsrat angehören.

Aufsichtsrat:

Der Aufsichtsrat besteht gemäß § 24 der Satzung aus folgenden Mitgliedern:

Jörg Nawrot, Wipperfürth	Vorsitzender
Norbert Orbach, Lindlar	stellv. Vorsitzender
Anni Althoff	
Bernd Althaus, Hohkeppel	
Heribert Wintersberg, Frielingsdorf	
Ulrich Bongen	

Mitglieder des Vorstandes:

Dipl. Bankbetriebswirt ADG Franz-Günter Fehling
Dipl. Kaufmann Helmut Vilmar

Mitarbeiter

Vorstand	2
Vollzeitbeschäftigte	56
Teilzeitbeschäftigte / als Nebentätigkeit	40

Fortsetzung Volksbank Wipperfürth-Lindlar eG

Volksbank Wipperfürth-Lindlar eG

Bilanz

	31.12.2013	31.12.2012	31.12.2011
AKTIVA	EUR	EUR	EUR
Anlagevermögen			
Immaterielle Vermögensgegenstände	8.068	16.075	25.763
Sachanlagen	4.620.612	4.778.830	4.882.422
Treuhandvermögen	20.934.668	17.353.508	12.213.994
Anteile an verbundenen Unternehmen	150.000	150.000	250.000
Beteiligungen	8.055.997	8.055.997	7.898.926
Umlaufvermögen			
Schuldver., andere festverzinsliche WP	77.258.082	97.966.811	89.003.835
Aktien	36.294.292	33.550.873	30.637.697
Forderungen und sonstige VG	276.394.593	269.978.741	265.996.403
Barreserve	3.656.293	2.787.871	2.461.476
Rechnungsabgrenzungsposten	588	996	13.377
Bilanzsumme	427.373.193	434.639.703	413.383.894
PASSIVA			
Eigenkapital			
Gezeichnetes Kapital	7.224.288	7.030.167	6.833.993
Ergebnisrücklagen	19.156.212	18.130.228	17.170.833
Bilanzgewinn	1.454.811	1.472.191	1.372.876
Genussrechtskapital	5.100.000	3.500.000	1.500.000
Rückstellungen	1.367.890	1.825.102	2.450.500
Verbindlichkeiten			
gegenüber Kreditinstituten	61.434.388	78.723.844	74.844.825
gegenüber Kunden	300.666.221	295.268.556	280.394.616
verbriefte Verbindlichkeiten	9.434.698	10.169.709	15.529.997
Treuhandverbindlichkeiten	20.934.668	17.353.508	12.213.994
sonstige Verbindlichkeiten	566.132	1.041.403	878.205
Rechnungsabgrenzungsposten	33.886	124.995	194.055
Bilanzsumme	427.373.193	434.639.703	413.383.894

Fortsetzung Volksbank Wipperfürth-Lindlar eG

Volksbank Wipperfürth-Lindlar eG	GuV		
	31.12.2013	31.12.2012	31.12.2011
	EUR	EUR	EUR
Zinserträge	15.107.428	15.738.208	16.463.075
Zinsaufwendungen	-5.474.852	-6.226.780	-6.563.728
laufende Erträge	1.418.497	1.415.027	1.304.686
Provisionserträge	3.458.492	3.437.341	3.458.013
Provisionsaufwendungen	-543.304	-558.361	-540.546
Sonstige betriebliche Erträge	206.766	241.950	708.349
Allgem. Verwaltungsaufwand	-8.913.274	-8.900.378	-9.218.928
Abschreibungen	-863.082	-522.937	-1.459.295
sonstige betriebliche Aufwendungen	-95.402	-85.973	-97.029
Erträge aus Zuschreibungen	18.106	567.316	274.759
Ergebnis der normalen Geschäftstätigkeit	4.319.375	5.105.414	4.329.356
Sonstige Steuern	-1.264.564	-1.633.222	-1.456.480
Fonds allemeine Bankrisiken	-1.600.000	-2.000.000	-1.500.000
Jahresüberschuss/-fehlbetrag	1.454.811	1.472.191	1.372.876

Wasserversorgungsgenossenschaft Schmitzhöhe eG

Wasserversorgungsgenossenschaft
Schmitzhöhe eG
Im Kromsfeld 1 b
51789 Lindlar-Schmitzhöhe

Tel.: 0 22 07 / 848 777
Fax: 0 22 07 / 848 877
E-Mail: info@wasserschmitzhoehe.de
Intern.: www.wasserschmitzhoehe.de

Öffentlicher Zweck der Beteiligung

1. Zweck der Genossenschaft ist gemäß § 2 der Satzung die Förderung des Erwerbs und der Wirtschaft ihre Mitglieder durch gemeinschaftlichen Geschäftsbetrieb.
2. Gegenstand des Unternehmens ist die Versorgung der Mitglieder mit Brauch- und Trinkwasser.
3. Die Ausdehnung des Geschäftsbetriebes auf Nichtmitglieder ist zugelassen.

Beteiligungsverhältnisse

Der gemeindliche Geschäftsanteil an der Wasserversorgungsgenossenschaft Schmitzhöhe eG beträgt zum 31. Dezember 2013 = 1.373,93 €

Organe

Generalversammlung:

Nach § 26 der Satzung üben die Mitglieder ihre Rechte in der Generalversammlung aus. Jedes Mitglied hat eine Stimme.

Vorstand

Dr. Klemens Krieger
Loxsteeg 1, 51789 Lindlar

Vorsitzender

Willi Schönenborn
Kalkofen 23 a, 51789 Lindlar

Hans-Peter Schableck
Oberbreidenbach 52, 51789 Lindlar

Ewald Klinkenberg
Im Schwalbennest 17, 51491 Overath

Stv. Vorsitzender

Heidolf Gumm
Lindlarer Straße 66, 51789 Lindlar

Fortsetzung Wasserversorgungsgenossenschaft Schmitzhöhe eG

Aufsichtsrat:

Der Aufsichtsrat besteht gemäß § 24 der Satzung aus folgenden sechs Mitgliedern:

Günter Scherer Hochstraße 17, 51789 Lindlar	Vorsitzender
Willi Selbach Luttersiefen 48, 51789 Lindlar	Stv. Vorsitzender
Jochen Aurisch Gartenstraße 12, 51789 Lindlar	
Erich Lüdenbach Leienhöher Weg 5, 51789 Lindlar	
Hans-Hubert Löhr Leienhöher Weg 44, 51789 Lindlar	
Hans-Willi Zimmermann Dorfstraße 17 a, 51491 Overath	

Geschäftsführung:

Helmut Larisch Borromäusstraße 68, 51789 Lindlar	Geschäftsführer
Erich Eschbach Schönenborn 1, 51789 Lindlar	Pumpenwart
Andreas Eschbach Schönenborn 1, 51789 Lindlar	Stv. Pumpenwart

Fortsetzung Wasserversorgungsgenossenschaft Schmitzhöhe eG

Wassergenossenschaft Schmitzhöhe eG		Bilanz		
	31.12.2013	31.12.2012	31.12.2011	
AKTIVA	EUR	EUR	EUR	
Anlagevermögen				
Immaterielle Vermögensgegenstände	2.681	2.839	3.153	
Sachanlagen	426.483	435.308	436.692	
Geschäftsguthaben bei Genossensch.	600	600	600	
Umlaufvermögen				
Waren	6.145	2.806	0	
Forderungen, sonst. Vermögensgegenst.	71.593	63.080	71.047	
Bankguthaben/Kasse	935	0	0	
Rechnungsabgrenzungsposten	578	1.157	1.735	
Bilanzsumme	509.016	505.790	513.228	
PASSIVA				
Eigenkapital				
Geschäftsguthaben Mitglieder	125.616	126.320	128.657	
Kapitalrücklage	103.792	103.792	103.792	
Gesetzliche Rücklage	67.000	93.000	93.000	
Andere Rücklagen	0	10.000	10.000	
Gewinn-/Verlustvortrag	574	972	69	
Jahresüberschuss/-fehlbetrag	1.816	-36.398	902	
Rückstellungen	1.750	2.875	4.080	
Verbindlichkeiten				
gegenüber Kreditinstituten	198.179	200.833	158.709	
Erh. Anzahlungen	0	0	0	
sonstige Verbindlichkeiten	10.289	4.396	14.019	
Bilanzsumme	509.016	505.790	513.228	

Fortsetzung Wasserversorgungsgenossenschaft Schmitzhöhe eG

**Wasserversorgungsgenossenschaft
Schmitzhöhe eG**

GuV

Wassergenossenschaft Schmitzhöhe eG

GuV

	31.12.2013	31.12.2012	31.12.2011
	EUR	EUR	EUR
Rohergebnis	155.023	122.208	126.735
Personalaufwand	-47.529	-44.682	-42.568
Abschreibungen	-36.334	-37.125	-36.227
Sonstige betriebliche Aufwendungen	-58.230	-71.650	-59.168
Erträge aus Beteiligungen	39	39	36
Sonstige Zinsen und ähnliche Erträge	37	45	74
Zinsen und ähnliche Aufwendungen	-10.849	-5.087	-3.328
Ergebnis der gewöhnlichen Geschäftstätigkeit	2.158	-36.252	-14.446
Außerord. Und periodenfremde Erträge	0	0	15.763
Steuern vom Einkommen und vom Ertrag	0	196	-87
Sonstige Steuern	-342	-342	-328
Jahresüberschuss/-fehlbetrag	1.816	-36.398	902

EGBL Energie-Genossenschaft Bergisches Land eG

EGBL Energie-Genossenschaft
Bergisches Land eG
Jan-Wellem-Straße 32
51789 Lindlar

Tel.: 0 22 66 / 47 28 – 466 oder 1081
Fax: 0 22 66 / 47 28 – 19
E-Mail: guido.wendeler@egbl.de oder
thomas.willmer@egbl.de
Internet: www.egbl.de

Öffentlicher Zweck der Beteiligung

1. Regenerative Energieerzeugung im Bergischen Land fördern und eine breite Öffentlichkeit zu dem Thema herstellen.
2. Regenerative Energien im Bergischen Land erzeugen, um einen wertvollen Beitrag zum regionalen Klimaschutz zu leisten.
3. Der Vertrieb der gewonnenen Energie.
4. Beratung der Bürger in Fragen der regenerativen Energiegewinnung.

Beteiligungsverhältnisse

Der gemeindliche Geschäftsanteil an der Energie-Genossenschaft Bergisches Land eG beträgt zum 31. Dezember 2013 = 500,00 €.

Organe

Generalversammlung:

Nach der Satzung üben die Mitglieder ihre Rechte in der Generalversammlung aus.

Vorstand

Guido Wendeler
Pfarrgasse 5, 51789 Lindlar

Thomas Willmer
Am Fronhofsgarten 2, 51789 Lindlar

Vorsitz im Aufsichtsrat:

Helmut Vilmar
Hochstraße 38, 51688 Wipperfürth

Fortsetzung **EGBL Energie-Genossenschaft Bergisches Land eG**

EGBL Energiegenossenschaft Bergisch Land eG		Bilanz		
	31.12.2013	31.12.2012	31.12.2011	
AKTIVA	EUR	EUR	EUR	
Anlagevermögen				
Immaterielle Vermögensgegenstände	0	0	0	
Sachanlagen	919.111	655.720	577.248	
Geschäftsguthaben bei Genossensch.				
Umlaufvermögen				
Vorräte	0	0	0	
Forderungen, sonst. Vermögensgegenst.	7.873	6.949	10.617	
Bankguthaben/Kasse	130.172	155.048	94.918	
Rechnungsabgrenzungsposten	1.039	1.023	1.002	
Bilanzsumme	1.058.194	818.740	683.785	
PASSIVA				
Eigenkapital				
Gezeichnetes Kapital	587.000	461.500	289.000	
Kapitalrücklage				
Gesetzliche Rücklage	306	213	98	
Gewinnrücklagen	9.016	7.953	3.422	
Gewinn-/Verlustvortrag		0	0	
Jahresüberschuss/-fehlbetrag	13.809	9.319	11.466	
Rückstellungen	14.507	12.633	8.966	
Verbindlichkeiten				
gegenüber Kreditinstituten	428.388	324.712	362.933	
Erh. Anzahlungen		0	0	
aus Lieferungen u. Leistungen		0	5.000	
sonstige Verbindlichkeiten	5.168	2.410	2.901	
Bilanzsumme	1.058.194	818.740	683.785	

Fortsetzung **EGBL Energie-Genossenschaft Bergisches Land eG**

EGBL Energiegenossenschaft Bergisch Land eG		GuV		
	31.12.2013	31.12.2012	31.12.2011	
	EUR	EUR	EUR	
Umsatzerlöse	93.126	76.895	62.800	
Personalaufwand	-3.144	-2.094	0	
Abschreibungen	-42.555	-31.106	-25.105	
Sonstige betriebliche Aufwendungen	-12.546	-15.717	-7.989	
Sonstige Zinsen und ähnliche Erträge	310	450	465	
Zinsen und ähnliche Aufwendungen	-15.055	-14.815	-13.428	
Ergebnis der gewöhnlichen Geschäftstätigkeit	20.136	13.614	16.742	
Steuern vom Einkommen und vom Ertrag	-6.328	-4.295	-5.276	
Jahresüberschuss/-fehlbetrag	13.809	9.319	11.466	

KoPart eG

Kopart eG
Kommunal & Partnerschaftlich
Kaiserwerther Straße 199 - 201
40474 Düsseldorf

Tel.: 0211 / 59895755
Fax: 0211 / 43077279
E-Mail: info@kopart.de oder
Internet: www.kopart.de

Gründung

14.06.2012

Öffentlicher Zweck der Beteiligung

Zweck der Genossenschaft ist die wirtschaftliche Förderung und Betreuung der Mitglieder.

Gegenstand des Unternehmens sind Dienstleistungen zur Beschaffung jeglicher Art für die Mitglieder, insbesondere die Durchführung rechtskonformer Ausschreibungen sowie die Vermittlung des Wareneinkaufs für die Mitglieder und alle damit im Zusammenhang stehenden Tätigkeiten, Dienstleistungen zur Unterstützung der nachhaltigen Erfüllung der öffentlichen Zwecke der Mitglieder sowie alles, was mit den oben beschriebenen Gegenständen in Zusammenhang steht. Die Genossenschaft kann Zweigniederlassungen errichten und sich an Unternehmen beteiligen.

Beteiligungsverhältnisse

Der gemeindliche Geschäftsanteil an der KoPart eG beträgt zum 31. Dezember 2013 = 750,00 €

Fortsetzung KoPart eG

Organe

Generalversammlung:

Nach der Satzung üben die Mitglieder ihre Rechte in der Generalversammlung aus.

Aufsichtsrat:

Dr. iur. Bernd Schneider, Hauptgeschäftsführer des Städte- und Gemeindebundes NRW (Aufsichtsratsvorsitzender)
Lutz Urbach, Bürgermeister der Stadt Bergisch Gladbach (Stellv. Aufsichtsratsvorsitzender)
Claus Jacobi, Bürgermeister der Stadt Gevelsberg
Heinrich Stommel, Bürgermeister der Stadt Jülich

Mitglieder des Vorstandes

Michael Lange, Geschäftsführer der KommunalAgenturNRW GmbH (Vorstandsvorsitzender)
Dr. Peter Queitsch, Geschäftsführer der KommunalAgenturNRW GmbH und Hauptreferent des StGB NRW (Stellv. Vorstandsvorsitzender)
Claudia Koll-Sarfeld, Sachgebietsleiterin Recht und Kommunale Dienste bei der KommunalAgenturNRW GmbH
Philipp Gilbert, Referent des StGB NRW

Mitarbeiter

Vorstand	4
Arbeitnehmer	9

Fortsetzung KoPart eG

KoPart eG	Bilanz	
AKTIVA	31.12.2013	31.12.2012
	EUR	EUR
Anlagevermögen		
Immaterielle Vermögensgegenstände	1.878	2.858
Sachanlagen	0	0
Umlaufvermögen		
Forderungen	21.127	0
Sonstige Vermögensgegenstände	453	6.822
Bankguthaben/Kasse	69.900	25.358
Nicht d. EK gedeckter Fehlbetrag	0	12.477
Bilanzsumme	93.358	47.515
PASSIVA		
Eigenkapital		
Geschäftsguthaben	112.500	25.500
Gewinn-/Verlustvortrag	-25.651	
Jahresüberschuss/-fehlbetrag	0	-37.977
Nicht gedeckter Fehlbetrag	0	12.477
Rückstellungen	5.373	1.200
Verbindlichkeiten		
aus Lieferungen u. Leistungen	970	40.377
sonstige Verbindlichkeiten	167	5.938
Bilanzsumme	93.358	47.515

Fortsetzung KoPart eG

KoPart eG	GuV	
	31.12.2013	16.06.2012 -
	EUR	31.12.2012
		EUR
Umsatzerlöse	61.433	0
Materialaufwand	-40.078	0
Personalaufwand		
Abschreibungen	-980	-82
Sonstige betriebliche Aufwendungen	-8.106	-37.895
Sonstige Zinsen und ähnliche Erträge	66	0
Zinsen und ähnliche Aufwendungen		
Ergebnis der gewöhnlichen Geschäftstätigkeit	12.336	-37.977
Steuern vom Einkommen und vom Ertrag	-11	0
Jahresüberschuss/-fehlbetrag	12.325	-37.977
Verlustvortrag Vorjahr	-37.977	0
Einstellung Ergebnismrücklagen	25.651	0
Bilanzgewinn	0	0

C Nichtwirtschaftliche Beteiligungen der Gemeinde Lindlar

Gemeindewerk Wasser und Abwasser

Gemeindewerk Wasser und Abwasser
Borromäusstraße 1
51789 Lindlar

Telefon: 0 22 66 / 96 – 315
Telefax: 0 22 66 / 96 – 7315
Internet: www.lindlar.de
E-Mail: ralf.urspruch@lindlar.de

Gegenstand des Unternehmens

Im Sinne der §§ 107 ff. der Gemeindeordnung NW hat die Gemeinde Lindlar die wirtschaftliche Tätigkeit in der Wasserversorgung und Abwasserbeseitigung als Eigenbetrieb "Gemeindewerk Wasser und Abwasser Lindlar" ausgegliedert. Die Rechnungslegung erfolgt nach den §§ 107 ff. GO sowie den Vorschriften der Eigenbetriebsverordnung in Anlehnung an das HGB. Die Anschlussquote im Bereich Wasser beträgt rd. 82,43 % und im Bereich Abwasser rd. 91,25 %.

Beteiligungsverhältnis

Das Gemeindewerk Wasser und Abwasser wird gemäß § 114 GO als Eigenbetrieb der Gemeinde Lindlar geführt.

Ziele der Beteiligung

Sicherstellung der Wasserversorgung (Betriebszweig Wasser) und ordnungsgemäße Beseitigung des Abwassers (Betriebszweig Abwasser) in der Gemeinde Lindlar.

Besetzung der Organe

Betriebsausschuss

Herr Thomas Willmer Vorsitzenden
Herr Manfred Löhr stellv. Vorsitzender
Herr Tobias Bobrowski
Herr Marco Brück
Herr Norman Finklenburg
Herr Edgar Frangenberg
Herr Michael Herbstritt-Jungbluth (bis 20.03.13)
Frau Brigitte Hochscherf
Herr Ulrich Hoffstadt
Herr Dr. Klemens J. Krieger
Herr Bernhard Rappenhöner
Herr Ingo Sauerbier
Herr Jörg Schlichtmann

Verwaltungsangestellter
Rentner
Berufsfeuerwehrmann
Dipl. Volkswirt
Physikalisch-Techn.-Assistent
Angestellter
Dipl.-Verwaltungswirt
Techn. Redakteurin
Pensionär
Biologe
Geschäftsführer
Polizeibeamter
Dipl. Ökonom

Fortsetzung Gemeindewerk Wasser und Abwasser

Herr Hans Schmitz	Versicherungsfachwirt
Herr Klaus Heilmann	Softwareentwickler
Herr Karl Tym	Dipl.-Ingenieur
Herr Christian Siegfried	Beamter
Herr Michael Scherer (ab 20.03.13)	Dipl. Finanzwirt
Herr Klaus-Peter Kruse	Rentner

Betriebsleitung

Herr Werner Hütt	Kfm. Betriebsleiter
Herr Ralf Urspruch	Techn. Betriebsleiter

Mitarbeiter

Werkleitung anteilig	2
Vollzeitbeschäftigte	5
Teilzeitbeschäftigte / als Nebentätigkeit	3

Fortsetzung **Gemeindewerk Wasser und Abwasser**

Gemeindewerk Wasser und Abwasser	Bilanz		
AKTIVA	31.12.2013 EUR	31.12.2012 EUR	31.12.2011 EUR
Anlagevermögen			
Immaterielle Vermögensgegenstände	600.840	613.255	625.670
Sachanlagen	40.144.252	41.119.070	42.309.731
Finanzanlagen	0	0	
Umlaufvermögen			
Vorräte	47.121	38.147	37.730
Forderungen, sonst. Vermögensgegenst.	913.282	1.264.793	1.656.323
Bankguthaben/Kasse	277.806	154	154
Rechnungsabgrenzungsposten	3.329	2.893	5.385
Bilanzsumme	41.986.631	43.038.311	44.634.994
PASSIVA			
Eigenkapital			
Stammkapital	25.000	25.000	25.000
Kapitalrücklage	5.300.000	5.300.000	5.300.000
Rücklagen	863.846	632.655	509.218
Gewinnvortrag	2.805	2.805	2.805
Jahresüberschuss	933.008	859.144	632.887
Empfangene Ertragszuschüsse	6.502.099	6.932.149	7.379.111
Sonderposten für Investitionszuschüsse	1.699.966	1.716.444	1.446.533
Rückstellungen	265.964	435.744	665.254
Verbindlichkeiten			
gegenüber Kreditinstituten	25.408.024	26.326.636	28.069.382
aus Lieferungen und Leistungen	404.581	350.030	187.111
gegenüber Gemeinde	2.556	49.812	71.182
sonstige Verbindlichkeiten	578.783	407.893	346.511
Bilanzsumme	41.986.631	43.038.311	44.634.994

Fortsetzung Gemeindewerk Wasser und Abwasser

Gemeindewerk Wasser und Abwasser	GuV		
	31.12.2013	31.12.2012	31.12.2011
	EUR	EUR	EUR
Umsatzerlöse	7.833.043	7.671.720	7.522.755
sonstige betriebliche Erträge	60.963	303.285	323.651
Materialaufwand	-3.632.636	-3.572.720	-3.582.824
Personalaufwand	-284.349	-245.266	-251.482
Abschreibungen	-1.505.645	-1.513.150	-1.499.879
Sonstige betriebliche Aufwendungen	-552.378	-725.257	-716.818
Sonstige Zinsen und ähnliche Erträge	1.292	1.963	5.662
Zinsen und ähnliche Aufwendungen	-986.831	-1.060.979	-1.167.846
Ergebnis der gewöhnlichen Geschäftstätigkeit	933.460	859.596	633.219
Steuern vom Einkommen und vom Ertrag	0	0	0
Sonstige Steuern	-452	-452	-332
Jahresüberschuss	933.008	859.144	632.887

Kennzahlen

Kennzahlen	2013	2012	2011
Eigenkapitalquote	17,0%	15,8%	14,5%
Anlagenintensität	97,0%	97,0%	96,2%
Anlagedeckung I	17,5%	16,3%	15,1%
Umsatzrentabilität	11,9%	11,2%	8,4%
Gesamtkapitalrentabilität	2,2%	2,0%	1,4%
Cashflow	2.438.653 €	2.372.294 €	2.132.766 €
Personalintensität	3,6%	3,1%	3,2%
Materialintensität	46,0%	44,8%	45,7%
Wirtschaftlichkeit	1,13	1,12	1,09

TeBEL Technischer Betrieb Engelskirchen-Lindlar AöR

Gemeindewerk Wasser und Abwasser
Gerberstraße 1
51789 Lindlar

Telefon: 0 22 66 / 47830-0
Internet: www.teb-el.de
E-Mail: info@teb-el.de

Gegenstand des Unternehmens

Nach Unternehmenssatzung ist Gegenstand des Unternehmens:

- Straßenunterhaltung
- Grünflächenunterhaltung
- Straßenreinigung
- Unterhaltung der Abwasseranlagen zum Sammeln und Fortleiten der Abwässer
- Unterhaltung und Betrieb der Friedhöfe
- Einsammeln wilder Müllablagerungen und Entleerung von Straßenpapierkörben soweit nicht auf öffentlich Träger übertragen

Beteiligungsverhältnis

Das Stammkapital beträgt gemäß § 1 Abs. 6 der Unternehmenssatzung 100.000,00 Euro. Gesellschafter sind die Gemeinde Egelkirchen und die Gemeinde Lindlar zu jeweils 50 v. H.

Ziele der Beteiligung

Sicherstellung diverser kommunaler Aufgaben, z.B. im Bereich Tiefbau, Grünflächenpflege, Winterdienst und Bestattungswesen.

Organe

Vorstand

Herr Ralf Bremmekamp

Verwaltungsrat

Der Verwaltungsrat besteht aus dem Vorsitzenden, dem stellvertretenden Vorsitzenden sowie acht weiteren Mitgliedern, die alle stimmberechtigt sind. Beratende Mitglieder können bestellt werden.

Herr Dr. Georg Ludwig Vorsitzender

Bürgermeister Gemeinde Lindlar

Herr Dr. Gero Karthaus stv. Vorsitzender

Bürgermeister Gemeinde Engelskirchen

Fortsetzung TeBEL Technischer Betrieb Engelskirchen-Lindlar AÖR

Mitglieder der Gemeinde Engelskirchen

-stimmberechtigt-

Herr Paul Esser

Kaufmann

Herr Steve Grünwald

Metallbaumeister

Herr Walbert Heuwes

Regierungsoberamtsrat

Herr Roland Sassenhausen

geprüfter Bilanzbuchhalter

-beratend-

Herr Stefan Lüdenbach

Landschafts-, Gartenbaumeister

Herr Peter Prinz

Geschäftsführer

Frau Gertrd Freis

Rentnerin

Mitglieder der Gemeinde Lindlar

-stimmberechtigt-

Herr Guidor Heller

Dachdeckermeister, selbstständig

Herr Hans Schmitz

Versicherungsfachwirt

Herr Lutz Freiberg

Dipl.- Bauingenieur

Herr Tobias Bobrowski

Berufsfeuerwehrmann

-beratend-

Herr Harald Friese

Dipl.-Kaufmann

Beirat

Herr Stefan Meisenberg

Kämmerer Gemeinde Engelskirchen

Herr Baldur Neubauer

Fachbereichsleiter Tiefbau Gemeinde Engelskirchen

Herr Werner Hütt

Kämmerer Gemeinde Lindlar

Herr Ralf Urspruch

Fachbereichsleiter Tiefbau Gemeinde Lindlar

Mitarbeiter

Vorstand	1
Vollzeitbeschäftigte	44
Teilzeitbeschäftigte / als Nebentätigkeit	4

Fortsetzung TeBEL Technischer Betrieb Engelskirchen-Lindlar AöR

TeBEL	Bilanz		
	31.12.2013	31.12.2012	31.12.2011
	EUR	EUR	EUR
AKTIVA			
Anlagevermögen			
Immaterielle Vermögensgegenstände	2.880	0	0
Sachanlagen	3.657.653	3.697.919	3.633.607
Finanzanlagen	500	0	0
Umlaufvermögen			
Vorräte	61.880	49.669	38.932
Forderungen, sonst. Vermögensgegenst.	688.328	691.216	555.527
Bankguthaben/Kasse	66.470	78.646	299.288
Rechnungsabgrenzungsposten	0	0	1
Bilanzsumme	4.477.710	4.517.449	4.527.354
PASSIVA			
Eigenkapital			
Gezeichnetes Kapital	100.000	100.000	100.000
Kapitalrücklage	642.938	642.938	642.938
Andere Rücklagen	15.000	10.000	5.000
Gewinnvortrag	97.605	66.151	32.147
Jahresüberschuss	42.775	36.454	39.004
Rückstellungen	394.405	341.991	394.287
Verbindlichkeiten			
gegenüber Kreditinstituten	2.668.250	2.773.750	2.879.250
aus Lieferungen und Leistungen	88.676	123.888	106.644
gegenüber Gesellschaftern	427.312	421.361	328.084
sonstige Verbindlichkeiten	0	916	0
Rechnungsabgrenzungsposten	750	0	0
Bilanzsumme	4.477.710	4.517.449	4.527.354

Fortsetzung TeBEL Technischer Betrieb Engelskirchen-Lindlar AöR

TeBEL	GuV		
	31.12.2013	31.12.2012	31.12.2011
	EUR	EUR	EUR
Umsatzerlöse	3.444.080	3.343.640	3.441.049
sonstige betriebliche Erträge	42.516	77.231	69.825
Materialaufwand	-420.737	-228.123	-275.428
Personalaufwand	-1.992.117	-2.126.725	-2.140.025
Abschreibungen	-291.982	-266.237	-241.002
Sonstige betriebliche Aufwendungen	-622.344	-641.687	-701.565
Erträge aus Beteiligungen	0	0	0
Sonstige Zinsen und ähnliche Erträge	0	0	40.350
Zinsen und ähnliche Aufwendungen	-103.715	-107.521	-141.061
Ergebnis der gewöhnlichen Geschäftstätigkeit	55.702	50.577	52.143
Steuern vom Einkommen und vom Ertrag	0	0	0
Sonstige Steuern	-12.927	-14.123	-13.139
Jahresüberschuss	42.775	36.454	39.004

Kennzahlen

Kennzahlen	2013	2012	2011
Eigenkapitalquote	20,1%	18,9%	18,1%
Anlagenintensität	81,8%	81,9%	80,3%
Anlagedeckung I	24,5%	23,1%	22,5%
Umsatzrentabilität	1,6%	1,5%	1,5%
Gesamtkapitalrentabilität	1,2%	1,1%	1,2%
Cashflow	334.757 €	302.691 €	280.006 €
Personalintensität	57,1%	62,2%	61,0%
Materialintensität	12,1%	6,7%	7,8%
Wirtschaftlichkeit	1,02	1,02	1,01

Civitec Zweckverband Kommunale Informationsverarbeitung Siegburg

Civitec
Zweckverband Kommunale
Informationsverarbeitung
Mühlenstraße 51
53721 Siegburg

Telefon: 0 22 41 / 999-0
Internet: www.civitec.de
E-Mail: info@civitec.de

Gegenstand des Unternehmens

Der Zweckverband versorgt die Verwaltungen und Betriebe mit modernen IT-Lösungen. Insbesondere die Einführung neuer Software.

Beteiligungsverhältnis

Jedes Mitglied hält einen gleichberechtigten Anteil am Zweckverband. Dem Zweckverband gehören 35 Verbandsmitglieder an.

Ziele der Beteiligung

Sicherstellung der Informationsverarbeitung. Gemäß § 3 Abs.1 der Zweckverbandssatzung, verfolgt der Zweckverband das Ziel, die Qualität und Wirtschaftlichkeit der automatisierten Datenverarbeitung in den Mitgliedsverwaltungen durch die Nutzung gemeinsamer Ressourcen und weiterer Synergien zu verbessern.

Organe

Verbandsversammlung

Herr Michael Donix Rhein-Sieg-Kreis Angestellter
Herr Reinhard Schneider Oberbergischer Kreis Kreisverwaltungsdirektor
Herr Dr. Rolf Schumacher Alfter Bürgermeister
Frau Sigrid Hofmans Bad Honnef Stadtkämmerin
Herr Johannes Drexler Bergneustadt Stadtoberamtsrat
Herr Wolfgang Henseler Bornheim Bürgermeister
Herr Dr. Rüdiger Storch Eitorf Bürgermeister
Herr Dr. Gero Karthaus Engelskirchen Bürgermeister
Herr Dr. Klaus Blau Gummersbach Beigeordneter
Herr Wolfgang Rossenbach Hennef IT-Abteilungsleiter
Herr Uwe Ufer bis 31.10.2013 Hückeswagen Bürgermeister
Herr Ashok Sridharan Königswinter 1. Beigeordneter
Herr Herbert Schibelka Gemeinde Lindlar (bis 16.06.2013)
Herr Dr. Georg Ludwig Gemeinde Lindlar Bürgermeister (ab 17.06.2013)
Herr Wolfgang Röger Lohmar Bürgermeister
Herr Uwe Töpfer Marienheide Bürgermeister

Fortsetzung Civitec Zweckverband Kommunale Informationsverarbeitung Siegburg

Herr Bert Spilles Meckenheim Bürgermeister
Herr Jörg Bukowski Morsbach Bürgermeister
Herr Alfred Haas Much Bürgermeister
Herr Helmut Meng Neunkirchen-Seelscheid Bürgermeister
Herr Helmut Esch Niederkassel 1.Beigeordneter
Herr Hilko Redenius Nümbrecht Bürgermeister
Herr Rainer Medek Radevormwald Verwaltungsangestellter
Herr Rüdiger Gennies Reichshof Bürgermeister
Herr Stefan Raetz Rheinbach Bürgermeister
Herr Mario Loskill Ruppichterorth Bürgermeister
Herr Klaus Schumacher Sankt Augustin Bürgermeister Stv. Vorsitzender
Herr Bernd Lehmann Siegburg Städt. Verwaltungsdirektor
Herr Jochen Welp Solingen Leiter Resort Personal/Organisation
Herr Eckhard Maak Swisttal Bürgermeister
Herr Klaus-Werner Jablonski Troisdorf Bürgermeister
Herr Theo Hüffel Wachtberg Bürgermeister
Herr Peter Köster Waldbröl Bürgermeister Vorsitzender
Herr Werner Becker-Blonigen Wiehl Bürgermeister (bis 19.03.2013)
Herr Michael Schell Wiehl Beigeordneter (ab 20.03.2013)
Frau Heidi Kirchner Windeck Gemeindeamtsrätin
Herr Friedrich Hachenberg Wipperfürth Beamter

Verbandsvorsteher

Landrat Hagen Jobi, Oberbergischer Kreis
Bürgermeister Klaus Pipke, Stadt Hennef 1. Stellvertreter
Ressortleiter Jochen Welp, Stadt Solingen 2. Stellvertreter

Geschäftsführung

Herr Thomas Neukirch
Herr Norbert Kreuzer Stellvertreter
Herr Christian Völz Stellvertreter

Mitarbeiter

Beamte	16
Beschäftigte	120
Auszubildende	6

Fortsetzung Civitec Zweckverband Kommunale Informationsverarbeitung Siegburg

Civitec	Bilanz		
	31.12.2013	31.12.2012	31.12.2011
AKTIVA	EUR	EUR	EUR
Anlagevermögen			
Immaterielle Vermögensgegenstände	1.446.168	1.350.187	1.501.509
Sachanlagen	2.725.687	1.953.340	1.842.339
Finanzanlagen	92.153	84.489	78.279
Umlaufvermögen			
Vorräte	45.150	34.530	86.437
Forderungen, sonst. Vermögensgegenst.	3.759.616	4.091.679	3.619.048
Bankguthaben/Kasse	5.588.183	5.090.410	3.126.053
Rechnungsabgrenzungsposten	716.917	893.244	534.398
Bilanzsumme	14.373.874	13.497.878	10.788.062
PASSIVA			
Eigenkapital			
Rücklagen	763.173	763.173	763.173
Gewinn-/Verlustvortrag	964.289	-173.874	-652.967
Jahresüberschuss/ Jahresfehlbetrag	1.128.838	1.138.163	479.092
Rückstellungen	9.953.565	10.225.104	8.442.863
Verbindlichkeiten			
gegenüber Kreditinstituten	0	0	300.000
aus Lieferungen und Leistungen	1.037.601	1.068.100	960.775
gegenüber beteiligten Unternehmen	62.197	36.050	126.624
sonstige Verbindlichkeiten	156.712	313.997	329.001
Rechnungsabgrenzungsposten	307.500	127.166	39.502
Bilanzsumme	14.373.874	13.497.878	10.788.062

Fortsetzung Civitec Zweckverband Kommunale Informationsverarbeitung Siegburg

Civitec	GuV		
	31.12.2013	31.12.2012	31.12.2011
	EUR	EUR	EUR
Umsatzerlöse	24.835.653	23.231.278	22.842.365
sonstige betriebliche Erträge	673.647	160.791	326.909
Materialaufwand	-9.649.387	-8.830.340	-8.779.754
Personalaufwand	-9.260.361	-8.817.015	-8.677.045
Abschreibungen	-1.793.501	-1.450.750	-1.537.963
Sonstige betriebliche Aufwendungen	-3.352.768	-3.432.840	-3.166.897
Erträge aus Wertpapieren	28	28	18
Sonstige Zinsen und ähnliche Erträge	106.712	120.112	19.689
Zinsen und ähnliche Aufwendungen	-365.127	-384.274	-188.408
Ergebnis der gewöhnlichen Geschäftstätigkeit	1.194.897	596.990	838.914
außerordentliche Erträge	0	1.759.074	3.495.923
außerordentliche Aufwendungen	0	-1.150.246	-3.791.812
Sonstige Steuern	-66.059	-67.655	-63.932
Jahresüberschuss	1.128.838	1.138.163	479.092

Kennzahlen

Kennzahlen	2013	2012	2011
Eigenkapitalquote	19,9%	12,8%	5,5%
Anlagenintensität	29,7%	25,1%	31,7%
Anlagedeckung I	67,0%	51,0%	17,2%
Umsatzrentabilität	4,8%	2,6%	3,7%
Gesamtkapitalrentabilität	8,3%	8,9%	5,0%
Cashflow	2.922.339 €	2.588.913 €	2.017.056 €
Personalintensität	36,3%	37,7%	37,5%
Materialintensität	37,8%	37,7%	37,9%
Wirtschaftlichkeit	1,05	1,03	1,04